時事新報

中華民國元年八月十七日（即舊歷七月初五日）
西歷一千九百十二年八月十七號禮拜六

THE CHINA TIMES

第一千六百八十號

今日售洋四張二分

電報簡碼六六九〇
館設上海山東路（望平街）一百六十二號門牌
電話號碼一七八六

民國法政大學通告

本大學現荷教育部允認維持目下暑假將滿定於陽歷九月初一日開課諸學員務宜先期到校切勿延悞 南京紅紙廊本校啓

中華高等小學算術教授書出版

教授書及類似之問題則載於夾縫之左右其下並附有答數教員得此可免查對之勞學者自修亦極便利現第一冊已出版定價洋三角五分

本局自民國成立以來編印算術教科書注重民國實用一洗向來複雜之弊數月以來壘版多次頗爲學界歡迎今更編輯教授書出版是書仿照日本最新體例全載教科書原文

上海四馬路東 中華書局 各省分局同啓

輪船招商局股東維持會通告

啓者八月十三號滬上各團體代表及在滬股東齊集青年會開會研究維持招商航業事宜皆以設立股東維持會請股東掛號重開大會再行選舉爲宗旨大衆贊同茲於八月十四號本局股東發起成立維持會所設在上海四馬路五號樓上此次大會關係甚巨與尋常股東會不同專在上海一埠掛號外埠概不另設[illegible]關應請本埠外埠各股東持息摺到會驗查掛號以昭核實而保權利我各股東同具保存航權思想務希從速掛號是所至幸此告

發起人 傅筱庵 莊得之 周金箴 譚幹臣 朱葆三 嚴漁三 施子英 陶蘭泉 孫鐵舟 公啟

浙路湯總理劉副理復任宣告

七月七日臨時會通過新章改理事會爲執行機關並舉桂卿等代表敦請總副理復任先荷湯公以章程既改勉仍總理之名已登廣告旋即往請劉公亦荷同意是桂卿等代表之責已完敬告股東伏惟 公鑒

浙路臨時股東會代表朱桂卿 姚慕蓮 沈劍侯 蔣抑卮 田澍霖謹啓

南京金陵大學堂廣告

本堂訂于陽歷九月初六日即陰歷七月二十五日開學凡就學諸生務儘先期三日來堂報名考試特此佈知 監督包文謹啓

招商局董事王子展告白

今日民强報載有王子展聯合日清公司以六百萬買招商局因東反對遂歸無效等語此事毫無影響鄙人甚爲茫然全體董事議案具在諸位股東查閱便知既無此事何從聯合外人特此聲明 王子展謹白

財政淵鑑改訂價目

本書原訂價目定爲四元豫約三元後因改定體例力求完美編譯既繁印刷又費資本勞力均不相當茲特改訂價目定爲六元豫約二元六角與其廉價以從簡易不如增價以成完書想亦購讀諸君所樂聞也以前購定之豫約劵均有效 總發賣處民友社謹啓

中華民國臨時政府新法令減價

零售仍每册一角五分如購十册以上者減爲大洋一元

上海商務印書館內 自由社謹啟

中華法政大學招生廣告

陽歷八月二十五日招考專門部法律科學生九月一號招考政講習科學生各預繳入學試驗費兩元詳章來校索取或寄郵票三分即當郵寄（膳宿處）有人另行組織來者可自行租計 本大學在上海新閘路平江公所隔壁三育學校原址

上海老鳳祥裕記銀樓擇陰歷七月初七日 陽歷八月十九號 先行交易

本樓開設英大馬路盆湯弄西首歷有年所早蒙遐邇歡迎今加裕記改造大白磁西磚洋房特色洋臺門面重新開張加煉足赤王字十足赤金精製銀首飾條鍍葉金泰西器皿堆棕鑲嵌搜挑人物無不悉心研究凡蒙賜顧格外從廉請認明丹鳳商標庶不致誤 電話三一六一

景景醫室陸晉笙診例

午前門診連掛號一元貧病不計午後出診不論遠近掛號與金一元[illegible]金四元早晚加倍寓大馬路北廣西路四百十四號半

（新歷八月十七日即舊歷七月初五日）第一千六百八十號

（中國郵政局特准掛號立劵之報件）（明治四十二年三月念八日第三種郵便物認可）

本報擴張廣告

本報自改良以來銷路陡增同人不惜精益求精以副光顧諸公之望茲特將陽歷八月初一以後之辦法布告海內如左（一）所聘訪員皆政界中有名人物故議論記載皆與尋常訪事不同（二）所聘主筆皆東西洋卒業政法大家故持論皆根學理法理與信口空談不同（三）訪事外更有共和黨各處黨員之確實報告其信息之靈通機關之靈便殊非尋常營業者所可比倫（四）主筆外更有共和黨中有經驗有名望大政治家時發偉論登入本報以增光彩（五）凡政治家法律家不可不看本報蓋不看本報不知今日政界之潮流也（六）凡學問家研究家不可不看本報蓋本報注意學理上之研究富于資料故也（七）凡商業家不可不看本報蓋本報尤注重于商業經濟故也（八）本報新添遺聞軼事詞章等皆極有興趣與抄襲充篇幅者適乎不同且體例既與從前稍異篇幅亦較從前擴張海內各界如尙未定閱本報幸勿交臂失之也

投函本館者鑒

凡新聞訪稿請寫明編輯部定報廣告請寫明營業部懸賞投稿請寫明懸賞部此外關於箇人函件請寫明本人姓名以免遺誤 本館謹啓

海上名花百美圖出售預約劵

本公司徵選海上名花色藝絕佳者百名用泰西電法照成像片旋用五彩珂瓏版印就百美圖裝飾新奇音容活潑梅粧蓮步雲髻風鬟或露留情之態或呈含笑之姿化男裝則鬚眉氣概飾武劇則巾幗英雄之貌傾城丰姿絕代贅以詩詞加之品評名花有價彼美爭妍於寸心煩悶之時聊以披覽無異與美人相對也五彩洋裝異常華美定價每部洋四元今特出售預約劵五百部只收半價以示優待欲購之者祈先付價洋即給預約劵擬至陰歷八月底出版屆期執劵來取不悞外埠函訂郵費加一

總發行所上海四馬路第二百零二號 日商書畫大成公司啟

省立蘇州農學校招生廣告

（一）招攷額數 本科四十人豫[illegible]人（二）入學資格 以年齡十五歲以上二十五歲下之男子身體强健志趣堅定者爲合格（三）入學程度 豫科以中學二年修了程度爲準 本科以中學三年修了程度爲準（四）畢業年限 本科[illegible]年豫科[illegible]（五）報名及考試日期 陽歷八月二十日以前來堂交四寸相片注册（遠路不能即來者通函亦可）自八月二十五日起至八月三十日止聽候分班考試（六）繳費規程 暫不徵收學費寄宿者每月[illegible]膳宿費四元操衣品等費統歸自備（七）本校地址 新校舍已勘定蘇州滸墅關本校附屬試驗場爲適宜地址在建築未完成以前暫假蘇州城內滄浪亭高等學堂爲臨時校舍（八）開課日期 陽歷九月初旬開課日期臨時揭示

附告 舊時諸生如願仍續入學可於陽歷八月二十日以前提出願書維須叅觀上開入學程度分別受驗以便編入本預各科爲要希各知悉

將有大財政書出現名曰財政淵鑑

本黨出版部民友社首譯平民政治民主政治二書風行海內已至三版其發行預約劵均如期出書未嘗越宿信用業已大著茲復搜集東西各國名著編譯財政淵鑑一書凡分[illegible]綱一曰公債（凡公債之種類募集發行之手續付利還本之方法及特別公債流行公債無不備載）二曰租稅（凡租稅之性質及各國之異同比較及徵收方法附以我國改良稅法之理論）三曰預算決算（各國比較方案及列舉其法規及原理並詳於會計）四曰銀行（詳載借兌匯兌及監查管理各規則而尤注重於金庫）五曰貨幣（凡正貨輔貨鈔票等皆詳考各國之源流而比較其得失爲我國改良幣制之先聲）五綱以外更有財政概論（詳列國家收入支出之概要）全書自成系統爲財政界至完全至重要之書民國初建財政問題困難已極我國民非人人洞悉其原則原理無以上下其議論矯正惡稅厲行良稅消糾紛之論而絕疑沮之源海內政治家若官吏議員政黨黨員及以法政學校有志文官考試諸君皆不可不備此一書以資參考 全書二千五百餘頁分上下二冊定價六元預約三元六角一次繳足上冊定以陽歷八月三十一日即舊歷七月十九日出書現正發賣預約 發賣處上海跑馬廳民友社 代售處中國圖書公司 特此廣告

共和黨白

守真學招生廣告

本校已定於西歷九月九號開學規章如故惟課程則比往年完備與美國務約省各學堂相同教員多增授法亦大加改良專爲栽植青年之德育智育起見校內分設男女高級中級等拾數班學費住宿費皆從廉有志於中西學者請於早日報名（校址）上海北四川路百零六號 總理伍氏謹白

上海怡春堂經理同和汪六吉本生棉料貢宣紙總發行報告

怡春堂遷移廣告

本莊精製牋扇帳簿今移至英大馬路拋球場濟陽里對面仍照原式開張蒙諸君賜顧以便駕臨歙處特此登報週知

大一統報定期出版廣告

本報自宣布簡章以來頗蒙社會歡迎原擬陽歷七月一日出版祇因近頃京師之日報驟增印工缺乏影響於各報者不少本報發生適逢其時坐是印刷部因難以咄嗟立辦[illegible]組織完備決定於陽歷八月十八出版循例送閱三日送登廣告一星期所有中央與地方之各種機關以及各商埠各外國均已聘就重要人物專訪要聞而於[illegible]域華僑居地訪事尤爲週密凡京內外人士有願任本報普通訪員者請針對本報性質先期寄稿迨出版後一經連登三日即認爲合格再行通函協議酬金不合[illegible]怨不容覆至本報所獨到之處姑不敢自詡俟諸閱者之批評可也倘有政治家時以發揮政見之文字惠寄本報者自當擇尤登載藉長發光而表歡迎茲將本報簡章錄於左方願我同志留意焉

（甲）宗旨 本報宗旨在聯合五大民族鞏固民權發展國民生計以期中華民國完全統一而永奠共和

（乙）體裁 本報暫時日出兩大張一俟勢力膨脹再增篇幅

（丙）內容 本報內容分 論說 專電 路透電 命令 公電 要件 來函 時評 緊要新聞 各省要聞 世界新聞 本京瑣聞 譯林 小說 雜[illegible] 市況 華僑通信 蒙藏通信 宗教談 文苑 科學 [illegible]

（丁）性質 本報性質除提倡農工商實業以貫徹注重民生主義外其他如內務外交理財教育交通海陸軍諸政策固當研究而指陳之即對于立法司法機關亦罔不維持而監督之

（戊）經費 本報經費係由個人籌措暫不招股倘蒙同志熱心維持以及自願捐助者本報當認爲名譽贊成員本以相當之報酬

（己）地點 本報現設館於北京米市胡同中間路西

（庚）電話 南局一百八十號

北京大一統報創辦人長沙黃艮弼特白

社論一

論官吏得被舉爲議員否

（斐青）

據本報專電川省補舉參議員爲楊芬鄧鎔而參議院某君以鄧係官吏也謂爲資格不符欲取消之現正爭論未決此至有價值之問題也謹陋如記者亦欲有所論列以冀與時賢一商榷焉按參議院所議決之選舉法第七條第二項凡行政司法官吏停止其選舉與被選舉權如以此爲根據則今日之事不成問題卽當然取消是也但該選舉法僅適用於將來之衆議院而今日之參議院尚不能遽爲援引而臨時約法中亦無何等規定則欲解決此問題之先勢不得不取各國之成例而一爲說明英國爲世人所艷稱立憲之母國也其官吏不得爲被選爲議員者僅有數稱如司選舉事務官司法官會計檢查官徵稅官等是而日本亦大致與英同惟日本明定凡與職務無妨之官吏得兼任議員而英國議員就官職後非再被選則議院卽失其議席此其異也美國憲法第六條凡在合衆國官職者不得爲各議院議員蓋美國極端採三權分立說故有此制吾竊怪國人日日言責任內閣而與行政立法不爲之通之郵（如英法國務大臣例皆得置席議院今我之選舉法渾稱之曰行政官吏則將來國務員決無兼議員之望）其限制轉較美國爲嚴（照美憲條文只云在合衆國官職不得爲議員並未明言停止其被舉權）究何說也再考諸歐洲大陸約言之可分爲二一爲德國主義一爲法國主義所謂德國主義者何卽原則官吏有被選資格是猶憶一千八百六十七年討議北德意志同盟憲法時政府提出草案其第二十一條（聯邦各國官吏無被選舉權）而滿場一致反對之其理由有三（一）以官吏無被選舉權則最適任議員不易得（二）官吏無此重要公權則官吏之地位必低下（三）官吏不使參與國民生活則必養成偏狹官僚政治此條卒被删去而爲今日各聯邦所奉爲圭臬者也然義大利瑞西丁抹瑞典那威亦採用此主義惟瑞西那威兩國稍有出入耳至法國主義又分爲新舊兩種其僅規定某種官吏不得爲議員卽舊主義是也至一千八百四十八年以後所取之新主義原則凡有給官吏皆不得兼任議員故凡有給官吏當選爲議員時八日以內苟不言辭卽認爲拋棄其官職今日和蘭葡萄牙日本尙從其舊主義而伊大利西班牙比利時則已從其新主義矣若議員被任爲官吏時必再被選始能保其議席此又德法兩國之所同也總之限制普通官吏使不得爲議員者其最重理由一恐政府有左右議會之力（如佛國在一千八百念四年四百三十議員中官吏實二百五十人）一恐行政官規之紊亂卽下級官吏得在議院非難政府之政策（德國時有此弊）而上官之號令難行矣然此等理由皆由兼職而生故今日各國有絕對的兼職之禁止而無絕對的當選之禁止職是故也由是言之則我國選舉法第七條規定之不當無待言矣然今日參議院既不適用此法且姑置不論惟鄧君此次被選爲議員按諸國法既無取消之理由而徵諸各國通例亦尙有研究之餘地茲聞鄧君業已辭官就議員任（見本報今日專電）而議者苟猶有所爭執則記者竊以爲過矣

社論二

邏輯與普通知識

（老圃）

昨日行嚴君攻記者所製三段式之謬誤謂謬誤之要點在「愛爾蘭爲不列顛之一地方」一語果爾則不必再談邏輯僅談普通知識可矣。

今之閱報諸君固皆有普通知識者也試問閱報諸君。愛爾蘭是否爲不列顛之一地方。恐稍讀地理者皆曰愛爾蘭爲不列顛之一地方也又試問所謂愛爾蘭者。是否可稱爲地方。吾恐能道地方二字者皆曰愛爾蘭爲一地方也又試問愛爾蘭地方果有以異於達布林地方否吾知答者必異口同聲曰地方之內容外延。固自不同。然其爲地方則一也。

然邏輯家則大聲疾呼曰否否愛爾蘭非吾之所謂地方也吾之所謂地方者乃愛爾蘭之達布林也果爾則如愛爾蘭者。其將謂之王國耶然今日不列顛中固僅容一國王初不聞更有所謂愛爾蘭王國也否則不謂之王國。將謂之聯邦中之一邦耶。然英國固非聯邦國不能强名愛爾蘭爲聯邦之一邦也。既非獨立之王國。又非聯邦國之一邦而又隸屬於不列顛。且亦不能謂之附庸國。保護國。殖民地。勢力圈。則無以名之。亦名之曰不列顛之一地方而已矣。

行嚴君謂愛爾蘭不得爲地方愛爾蘭之達布林始得爲地方蘇格蘭不得爲地方蘇格蘭之愛丁堡始得爲地方推其意一若大者不得爲地方小者則謂之地方果爾則小至如何程度。始得成立爲地方卽大至如何程度。始得成立爲非地方。苟非豫定界限則不特老圃之司洛輯沁中有曖昧之媒辭卽行嚴君之司洛輯沁亦未始無曖昧之媒辭以行嚴君定達布林爲不列顛之一地方。安知更無邏輯家出而反對謂必小於達布林者始得謂之地方。果爾則行嚴君之司洛輯沁亦謂之含有四名辭可也但記者非謂行嚴君之司洛輯沁含有四名辭特行嚴君必謂老圃之司洛輯沁含有四名辭卽不能言己之司洛輯沁含有三名辭。以行嚴君嫌愛爾蘭太大不成爲地方而他之邏輯家或亦嫌達布林太大不成爲地方也

且果如行嚴君之說則推之法國法國之各省各府。將亦不得爲地方。推之普魯士。普魯士之各省各府。將亦不得爲地方。以法普之各省各府皆有中央代官故也若由是而推之中國。中國各省各州縣將亦不得謂之地方而至少則中國各省必不能謂之地方。果爾則記者與行嚴君之主張將亦不甚相下以行嚴君果不以中國各省各州縣爲地方。因劃出於地方分權之範圍以外。而聽任中央政府簡任省長州縣長。使之比於英之愛爾蘭比於法普之各省各府。則記者之目的已達。固無所用其爭論也。卽不然。而行嚴君果僅認中國各省非地方。因劃出於地方分權之範圍以外而聽任中央政府簡任省長。使之比於英之愛爾蘭。比於法普之各省。則今日之問題固已解決。亦無用其爭論也所慮者行嚴君既不認各省爲地方而仍執省長民選之說耳然果仍執省長民選之說。則亦大者小者一例視爲地方。而無歧義之可言。易言之則老圃之司洛輯沁仍止含三名無所謂四名也

要件

衆議院議員選舉法

（八月初三日參議院三讀會可決）（四續）

第一百七條　投票開票及檢票準用第四十三條至五十四條第一款至第四款及第五十五條之規定

第一百八條　選舉按照本區應出議員名額以得票較多者爲當選當選票不足額時應就原投票所再行投票至足額爲止

第一百九條　當選人足額後以得票次多數者爲候補當選人其名額與議員名額同候補當選人不足額時準用前條之規定

第一百十條　當選人及候補當選人名次準用五十八條之規定

第一百十一條　當選人通知及證書之給與準用第七十九條第八十條之規定

第一百十二條　議員證書給與後選舉監督應將選舉情形詳細記載連同投票簿并有效無效之投票紙及議員名册於本屆選舉年限內保存之并造具該區議員名册呈報內務部

議員名册適用第八十一條第二項之規定

第一百十三條　關於選舉無效及當選無效適用第八十二條及第八十四條至第八十六條之規定

第一百十四條　改選及補選適用第八十七條第八十八條之規定

關於改選及補選事項均依本編之規定行之

第一百十五條　選舉人確認辦理選舉人員有舞弊及其他違背法令行爲得自選舉日起於五日內向受理訴訟之官署起訴

第一百十六條　選舉人確認當選人資格不符或票數不實者得依前條之規定起訴

第一百十七條　落選人確認所得票數應當選而未與選或候補當選人確認名次有錯誤者得依第一百十五條之規定起訴

第一百十八條　選舉訴訟之審判適用第九十三條之規定

第一百十九條　關於選舉之犯罪處斷適用第九十四條之規定

第四編　附則

第一百二十條　本法施行細則以命令定之

第一百二十一條　本法自公布日施行

●前清滬道交存領袖領事公款全案

（續）

欠大清銀行（除撥還部撥墊借賠款一百萬兩外）庫平銀拾玖萬七千零陸拾陸兩肆錢肆分肆釐　欠信成銀行規元三萬伍千陸百拾貳兩三錢一分三釐　欠信成銀行規元陸萬肆千陸百八拾貳兩壹錢壹分三釐　共計欠庫平銀拾玖萬七千零陸拾陸兩肆錢四分四釐　規元銀拾萬零零二百九拾四兩四錢二分陸釐　以上存欠兩抵外淨存規元銀八十八萬八千陸百四拾三兩伍錢伍分陸釐　庫平銀三百二拾陸萬三千伍百伍拾兩另壹錢二分壹釐　洋例紋銀二萬另伍百二拾伍兩

存大清銀行庫平銀八萬九千零四十四兩七錢五分三釐　存信成銀行庫平銀一千一百三十七兩八錢一分三釐　存承裕錢莊庫平銀七千四百四十兩零三錢六分　此三款係濬浦經費因浦工照常開辦仍須隨時支用現將存摺送交稅務司經管

豐裕銀號附存各件清單　豐裕房屋基地道契一紙權柄單一紙保險單三紙　劉開記欠款票據一紙計規元八萬兩　恒豐欠款票據一紙計規元一萬兩　海豐欠款票據一紙計規元二萬兩　閘北自來水公司欠據一紙計規元二萬兩　大清銀行股票一百七十股　寧紹商輪股票五紙計股本洋五千元　廣興天津地產公司股票四股計股本洋四千元　立大麪粉公司股票十八套計股本規元一萬二千兩

（未完）

共和黨紀事

湖北共和黨支部自成立以來力謀政見之發展特按照本部章程第十八條之規定設立**政務研究會**於武昌以便討論一切進行其會中一切組織均已完善已於十二日開成立大會選舉各項職員計分三科（一）**法制科**（二）**政務科**（三）**庶政科**各科認定討論委員三十人調查委員十八人編輯委員十八人共一百五十八人不日卽行開辦云

本黨昨日特派**周雲鶴**君赴**沭陽縣**集合同志組織沭陽分部當已發給委任狀矣

又接**青陽分部**來函報告該分部已公舉黨員**王金海**君爲駐京青陽**分部交際員**卽於本月二十八號東裝北上矣

吳興分部報告成立早經登報昨本黨又接該分部報告於本月十二號開職員會推定**鈕家潢沈承煊**君爲基金監**周之棟鈕澤熙**君爲書記幹事**沈世鈐胡仁清**君爲會計幹事**劉景珍凌昶壽**君爲庶務幹事云云

命令

●臨時大總統命令

（八月十五日卽七月初三日）

國務總理陸徵祥呈據蒙藏事務局總裁姚錫光呈請任命**陳毅劉昌言**爲參事**羅迪楚馬爲瓏**爲祕書**向寶笙劉正雅范其光黃恭輔張仁壽**爲僉事應照准此令

長江水師總稽查**李燮和**電呈因病懇請**辭職**應卽照准任命江蘇外海水師統領**黃漢湘**接充長江水師總稽查此令

廂白旗蒙古副都統**依凌阿**呈因病呈請開缺應卽照准此令

新疆都督楊增新電呈布政使**潘震**懇請**辭職**潘震准免本官此令

任命**賀家棟**爲新疆民政司長兼充南疆宣慰使此令

江蘇圖書審查會徵集小學教科圖書無論已未行用務請於陽歷八月二十日

專電

●張振武新由鄂來．黎副總統密電總統．稱張在鄂圖亂．已得確證．請就地正法．昨張在六國飯店晚餐．歸途被逮．卽送陸軍執法處．訊實槍斃．

●陸總理患骨髓痛甚劇．兼以政局棘手．大有去志．大總統甚焦慮．

●省官制等三案．昨復交參議院議決．總監改省尹．與都督暫得互相兼任．省議會與省尹衝突時．致府得解散省議會．餘無修改．

●財政次長．至今虛懸．周總長先後物色至十餘人．皆莫肯擔任．故已亦逡巡不來．

●川省新選議員鄧鎔．經參議院拒絕．嗣鄧函稱現已辭官．阮慶瀾仍主堅拒．劉崇佑力駁．大起衝突．衆議先調查鄧辭官是否確實．再決．

●孫黃北來．此間某會各報．竭力阻止．茲得滬電．知定十七北上．大總統大爲欣慰．日來招待員．趕辦供張．如迎外賓．

●蘇督請地租劃作地方稅．昨開閣議．卒否決．

●同盟會．自沈佩貞唐羣英諸女士．以此次合併．未經預聞．兼以黨綱刪除男女平權一條．集矢宋教仁．昨赴本部大鬧．並有某女士批宋頰．經張繼力勸．始散．

以上北京專電

●蒙古札賚特旗獨立．趙督派袁金凱陳口查辦．

●陳督被劾案．因省議會爭公署提調及審計長．必派本地人．未得見允故．

以上吉林專電

●湘軍第五師．有營長鄧超．倡言三次革命．已由各營舉發．暫予監禁．

長沙專電

●此間借欵未成．所有都督府員薪．概搭公債票二成支配．

●貧兒教養院删日．假前法制院地址行開院禮．

●國計民生會．籌議抵制同盟支部長方潛．聞係民生報所載該會事實不符故．

●程督病已全愈．昨已視事．

●第七師長洪承點調查浦口亂事．業已完竣．現已令二十六團回寧駐紮．

●軍務司章梓．程督令幫辦此間籌備選舉事宜．

以上南京專電

●皖軍第一營．昨夜(十五)持槍叛刦．旋經胡萬太撲滅．

蕪湖專電

●昨(十五)晚九時．浦軍第一旅三營兵變．至十二時亂始止．今日(十六)商民罷市．

安慶專電

特約路透電

●八月十六日(卽七月初四日)北京電 中政府照會駐京各國公使．謂擬修改海關稅率．按一千九百零二年簽定之馬凱條約中曾有修改海關稅率一段．訂明須具何種理由始可提議．今試一加檢閱．卽可明白中政府此請似嫌過早云

又電云中政府之照會．僅請修改物品若干種之稅額．蓋此種稅額係一九零二年所定．當時以一千八百九十七九十八九十九三年之時價爲據．此類物品厥後價已騰貴．故徵稅亦宜修改．文內並未言及裁釐．亦未申請增高稅額．如各國允如所請．並不致有大更動．或有數種物品減輕稅額亦未可知．大約將來．必派專員辦理 此事故數月之內似不致有實在之更動也

中政府與捷成洋行．商訂借款八百萬馬克以興造北京電車之權利讓與．該公司以爲報酬該借款已咨送參議院核奪今日(十六日)該院開議此事．議員對於合同多加指駁．且有數議員要求卽將合同注銷．

獨立之各資本家．現竭力擬在歐洲合成一團以英金十兆磅．借與中政府．正在歐洲互商進行辦法其北京之代表皆信此舉有成功之望

昨夜前門外最大之中國旅館有警兵圍集入內拘去張振武(譯音)等十一人張於今晨一點鐘時業已槍斃．其同黨現均下獄京中人心今日頗爲聳動按張爲漢口起義最先最有名中之一人黎都督似曾薦之於袁總統袁畀以西藏某任張辭不肯受乃復回鄂聞近今漢口之謀變及槍擊湖北省議會議員皆張主謀．茲偕軍官十三人來京寓該館黎都督因發覺以上種種詳情特電京拘之聞張黨名方偉(譯音)者旋亦槍斃．

以上北京電

●八月十六日(卽七月初三日)本年安徽食米收成．豫料可及平均收數十成之上

蕪湖電

譯聞

●八月十六日(七月初四日)北京電 張振武爲武昌首義諸人之一近在北京陰圖第二次革命．嘗於昨夜在六國飯店被擒並由大總統立命鎗斃．

又電美人勤克思(亦譯精琦)要求每年顧問費一萬金磅．惟中政府似未必肯允大約勤克思亦未必果來蓋以紐約大學擬聘爲總教也

又電中政府現正與捷成洋行商訂八百萬馬克之借欵．卽畀以北京電車路之某種讓與權該約訂結之期已不遠矣

以上譯栢林電

●八月十四日(七月初二日)巴黎電 法首相麗嘉黎與駐法日本大使會晤時告以法俄二國對於中華借款問題已訂有完全之協約至英國則與日本又已協議就緒是蓋以英日俄法四强國而共同擁護俄日之利益云云

譯路透電

●八月十五日(七月初三日)電在京津被捕之謀刺桂太郎嫌疑犯五名．自中政府解交日領事署後現已由日本遣軍由東三省押送漢城

譯字林西報東京電

●八月十五日(七月初三日)電據那彥圖君面告大陸報訪員謂此次赴蒙意在勸導．蒙人並宣布中華民國之德意獨立之舉大約必能取銷至軍隊一節．乃所以資衛護爲數不過數百人而止非欲以兵力迫脅蒙人也云云 惟俄國對於此項衛隊有無抗論則尚在不可知之數那君又謂蒙人之宣告獨立．實在滿淸未退位之時當時以呻吟於專制之下有迫而出此今民國政府既許以新權利則主持獨立諸人祇須由那君婉轉開導必能改悔云云

譯大陸報北京電

公電摘要

●溧陽公報因檢察長擅捕主筆致蘇督電　時事新報館轉程都督鈞鑒溧陽公報今日因據來函登檢察長驗尸得賄縱放凶首事．該檢察長羅逢淵遽於今日下午出票任法警及差役念餘人．將主筆彭命君捕拏到庭坐訊遞供司法黑暗如此懇迅派員查辦除詳呈外先此奉聞　溧陽公報暨士民人等叩咸

●國務院關于補助招商局致蘇督電　奉大總統令據交通部呈稱上海招商局股東內鬨羣情惶惑　茲爲注重航權起見無論如何爲難當由中央補助擬按照資本四百萬每年由政府付息一分　參酌各國成案特訂補助章程並由部特派專員實行監督以重局務等語　所擬尙屬平安希卽轉致商局以安各股東之心一面當由商派員到滬接洽等因特電遵照元電

時評一

奉勸浙民政司

(老圃)

浙民政司因大總統停辦浙省複選舉因發電力爭。一則曰以身殉法同具夙心再則曰刀鋸斧鉞悉候鈞裁若不勝其憤憤者夫爭法律問題而願以身殉豈不甚善然記者則以爲不必

參議院之省會選舉法未頒布以前固可行本省制定之暫行法此記者所贊成者也然此次大總統之停辦複選亦不過因參議院之省會選舉法頒布在卽使之稍待云耳藉曰不肯待則選舉進行中一旦參議院之法總爾頒布則參議院之省會選舉法與浙省自定之省會選舉法兩兩相競吾以爲仍當適用參議院之法果爾則選舉進行豈非多此一舉固不如稍待之爲愈也

難者曰法律不溯既往果浙江已有選舉法則所選議員當然有效不能以參議院定有新法而廢黜之此說似也然參議院制定國會參議員選舉法其參議員有由各省議會中選出者此所謂各省議會固指參議院所承認之各省議會而非各省所自由組織之議會若各省自由組織雖在參議院所定省會選舉法頒布以前苟不按照參議院所定之省會選舉法在參議院固有否認之權因參議院既有中央立法權苟違背中央立法者參議院固無承認之義務故也果爾則以一省之法與中央之法相抗勢不能敵中央之統一法與其否認於後孰若稍待於前故停止今日之選舉不特爲中央立法統一之便利計亦實爲浙江一省之便利計也

匯豐商銀行謹白
本行……及押款凡有放存銀兩或半年長年存款一切交易無不周妥克己並自備高大洋棧一所貨物均可寄臺並可押用銀兩棧租格外公道特此佈告

人造自血

人之初 本無病 體況健 病相遠
苟不藥 疾乃至 醫之道 貴以專
歐西人 究醫理 極其精 細無比
有奇術 製妙劑 自來血 確有益
有病人 不可失 如不服 非所宜
病不醫 豈不廢 人不服 不知驗
如不信 自輕棄 病發時 醫不及
我之言 非欺世 望諸君 宜緊記

定價 大瓶二元 小瓶一元二角 每打大瓶二十元 每打小瓶十二元

上海四馬路 五洲大藥房

風行海內

請看

上海仁記路七號英國通用電器公司出售之耐式新久不斷燈絲最省電金絲燈泡廣告

世界所有燈光之明亮清潔莫如電燈而欲電燈之光亮尤非用亞斯蘭撥燈泡不可本公司竭力研究幾費經營始得製成此種最省電耐久燈絲不斷之新式金絲亞斯蘭撥燈泡價目極廉用電較老式燈泡能省十分之七五每燈泡能用三千點鐘之久燈光不變諸君不信請購試之方知非本公司自詡也此外擇電機引擎電話電鈴電線電爐電氣熨斗掃帚茶壺似凡用電器具無不齊備花樣繁多不及備載如蒙 貴客光顧請 駕臨本公司面訂可耳

電話一千六百另八號 164

丹桂第一臺 (洽記)(美商)

六月初五日特排拿手好戲

謝月雪 小喜月 海六山 海關 天獻 / 筱寶月 譚月翠 喜鍾李 徐春明 吳冠英 李玉奎 高如喜 小嘉祥 銅橋 / 陳章 佩秋 奎長 福得 壽意 星緣 / 月樓楊 小(周五寶 翠寶)球頂珠 / 李少棠 天奎 苗天 蓋叫天 遇志 邾彩 普山 慶 / 小七孟(劉楊 壽壽 長春)金台 黃 / 李春紅 月春 周五 寶慶 月紅 寶棠 餘杭 奇案

價目注意

七月初五夜特別包廂七角特別官廳五角頭等包廂五角

頭等正廳三角二等正廳二角三等起碼一角

高慶珍 明海 邾彩 焦慶 劉壽 小如 盤河 蒲關 戰山 / 小子和 (陳少李 嘉祥棠) 春取 太覧 / 月樓楊 小 花蝴蝶 十八扯 / 孟七 小麻雀 (推頭) / 月紅 月少 李子少 小如意 小棠和

本舞臺電話一千四百八十七號

羣舞台 (法商)(合記)

特別減價正廳一角

初五日法大馬路卜鄰里口每逢禮拜三禮拜六禮拜日准演

金秀山 小桂英 小春寶 小寶菊 紛菊芬 紫子和 小桂芬 金 / 王東樵 金蓮花 金海堂 小小小 / 峽峰 小七盞燈 金翠芬 / 小勝 王寶 賽珠

取巴州 戰蒲關 子母砲 / 一二進宮 海潮珠 / 響春寶 同來 小惡虎村 (青下 雲書) / 任福順

羣舞臺夜戲

特別減價正廳二角

法大馬路卜鄰里口新劇場原址七月初五夜戲目

小牡丹 春奎 杜子 小小子和 小仙 金蓮 金海花 金桂芬 金才 小寶 小桃紅 王寶寶 賽瑞 賽雲 小同來 飛寶 賽珠 小勝 小桃 李翠芬 金翠英 七盞燈 王福貴

乾坤帶 玉玲瓏 扇新坟 / 三笑 天津河 笑笑 / 本 泗洲城 / 四 (失街亭)(空城計)(斬馬謖) / 真刀 翠屏山 殺僧

電話三千三百五十六號

亨白避暑花園

初五夜特煩超等坤角日本技師光學專家

崑浙名班合演特別改良新劇

最發噱 新電戲 新到洋片與前不同
金清如處 改良(大崑灘)
湘 張 劉喜 奎月 明樓 東 幻戲
遺失翠花 技藝

大舞臺

七月初五夜准演好戲

楊小樓

花果山水濂洞

振聲有限公司特創

中華大戲院

之披露

五色旗開共和成立之吾同胞處此二十世紀文明大舞台非具有新智識大魄力灌輸新迪但不足與列強並駕齊驅民報紙之足以知之者殊未能一一灌智識感人之深且速者莫若戲劇吾國教育尚未普及或因程度所限未能感人之深開通風俗改良戲劇作忠孝節義之功化之速莫若戲劇身說法知尤能輔報紙之不及且為上海舞台林立爭奇鬭異卓然有鑒於此特將本公司三馬路新仕茶園舊址大加廣充名曰中華大戲院其宗旨以改建舞臺改良戲本維持風化為唯一之目的特派專員北上不惜重資聘請京津山陜超等著名藝員來申開演兼聘留學東西洋專門音樂新劇家排演時事新劇純用西式化裝以新耳目更精製電光佈景天地人物山川草木蟲魚鳥獸無不畢肖無異實景隨戲更換衛家錦繡全新行頭鮮美富麗不奪目內容至于院中寬敞座位舒暢裝設風扇多開窗戶以及太平門男女千萬化廣出東不寬通風氣安全備忽時水菓茶點一面定製生院中所休息處透風氣公保聘在一家生者莫不審慎周詳他若電燈爛之處同白無不細心選擇優美佈置以期美備特先披露諒一俟工竣即行布告謹布區區之微忱希各界諸同胞惠然而來

英租界三馬路大新街口振聲有限公司啟

大舞臺

七月初五日准演好戲

周月如 夏月潤 邱治順 張樹藝 林德官 許奎官 張德俊 馬飛珠 潘月樵 王益芳 夏月潤 趙文連 夏月恆 潘月樵 毛韻珂 李來 湯雙全 / 全本 四大 名府 / 張笑芸 小德奎 三休 空城計 巧計

七月初五夜准演改良好戲

全本陰陽河 本大八大鎚 王佐斷臂 父子大戰 冀州城 鴛鴦樓 (血鴛) 新添都城佈景 (送花樓會)

大舞臺初五日戲頭等正廳三角

初五日頭等正廳三角二等正廳二角三層樓二角特別包廂四角

呂月來 劉坤華 趙東昇 小桂芬 伍月華 王韻芬 何金秋 沈月來 沈步青 林少山 范寶蓮 應永利 王月小 呂文樵 白奎枝 趙如泉 徐春發 / 一宵鐵樹 (幻) 嘆妖牛花島 新排改良戲 / 炸甎 九更天 滾釘板 迷傳戲 白水灘 西湖 雙蓮花 劉仙 小李周 陸奎 摩天嶺

七月初五夜准演特別改良好戲

趙東昇 納紹先 殷春虎 小桂芬 林步青 小月枝 沈永來 王韻利 沈鳳秋 應寶蓮 吳如鳴 趙坤泉 劉紹華 孫棠 / 興府 德律風 五白九十五號 / 過六將 十 / 呂月樵 白文奎 / 楊小樓 扯水 濂洞 / 演 連壽卿 鄒寶卿 打沙鍋

羣仙茶園初五日戲正廳洋一角

壬子年七月初五日手名角好戲合演文武

小小金蓮仙 王雅琴 上黑燈 長庚 上飛 陸鳳 / 吳客 串 (三馬路) 洪客串 (三馬路) 李客串 (三馬路) / 蘭花秀珍小玉 賽白相會 / 西蓮 黃鶴 賽布 呂韻 小桂 小韶 小德 掌會 遺花 雙惡 虎村 烏計 盆退 仲達 洪羊 洞

羣仙茶園

初五夜戲大減價正廳二角椅位邊廂一角包廂三角起碼七十

小富仙 小雅琴 王春仙 賽恆 小勝 活來 一賽 春猴 陸來 ... 板 長坂 大大小 武松 / 頭二本 楊乃武 皇莊 大

新新舞臺七月初五日戲

七月初五日特別包廂二角二等二角三層樓特別 五角特等四角頭等二角三層特別二角等二角二等一角

陳榮山 夏玉珮 謝月亭 九齡 曹林 劉玉雄 曹福 高仙 陳下福 一盞燈 蓋俊卿 郎德 小福 趙君玉 曹甫臣 / 樂殺 伐齊 三進士 忠孝圖 雙包案 / 麒麟童 (小苗 勝春 仙琴) 打魚殺家 / 林鴻 孟 小紅 趙 / 破樓 驗花

新新舞臺七月初五夜戲

七月初五夜戲價目二層樓特別廂一元特等八角頭等六角正廳
特等四角頭等三角三層樓特等二角頭等角半二等一角

四盞燈 高福安 小福安 / 招賢鎮 虎 要離斷臂 / 麒麟童 趙君玉 / 小紅 孤救 計忠孝牌坊

得律風三千七百二號

新新舞臺

七月初五夜特煩

麒麟童

羣孟鴻 林翟卿 趙君玉 蓋俊卿
頭 二 三 四 五 六 七 八 本

要離斷臂

高福安 小福安

招賢鎮

新曆八月十七日(即舊曆七月初五日)第一千六百八十號

緊要時事

●再紀支出概算書會議　（北京特派員）

▲參議員之三大質問
▲政府委員之口頭試驗

▲參議院會議八月分支出概算案．已紀昨報．茲復將特派員來函有爲前紀所未及者．合亟錄之．據云當開議之前．陳君景南提起(由參議院自行起草省議會法)之動議．其理由則以政府現將省制等案撤回．尙不知何日再行提出．而省議會法關係重要．非從速制定．不獨各省無所適從．且於國會之組織．亦有妨礙．其意蓋以政府擬定之省官制案總監爲簡任．而北方各省方力倡民選省長之說．其所謂民選者．實卽省議會選之飾詞．故欲乘政府撤回省制等案之際．汲汲自定省議會法．而於該法內．設選舉省長之規定．以爲先發制人之計．王君家襄起而反對．謂省議會法與省官制有親密之關係．若使政府起草甲案．而本院又起草乙案．則立法之主旨．將致自相矛盾．其結果徒多一番紛擾而已．王君此言．實洞見動議者之肺腑．而單刀直入中其要害者也．於是谷君鍾秀起爲調停之說．主張否催政府將撤回各案迅速提出．多數贊成．遂依日程開議

▲政府委員登台說明．略謂軍興以來．政府各種收入．大抵陷於中止之狀態．現雖竭力講求回復原狀之策．而殊不能有確實之把握．故本表於收入定數不敢懸揣．惟就現在必要之支出．核實預計．臚列如此．此爲目下不得已之辦法云云．言甫畢．而陳君景南突起質問．謂大總統府之支出．何以不入預算．衆鼓掌和之．委員愕然．亟答曰．有之．財政部經常門第五款是也．衆各出其所携概算書檢之．果然．第一質問旣失敗．劉君崇佑急起而爲第二之質問．謂何以無國務院之支出．委員應聲曰．國務院乎．本表財政部經常門第七款第八款非耶．衆又檢概算書閱之．則委員言良不謬．於是第二質問又失敗．有頃．彭君允彝忽於表內發見一莫大之罅漏．躍起厲聲．爲第三之質問．謂大總統所置顧問官．多至數十人．每人薪金皆在四五百元以上．費當以鉅萬計．而本表第五款所列大總統府秘書廳經費．僅二萬一千六百餘元．豈顧問官之薪水亦在其內乎．如不在其內．則此種支出．獨非國民之負担．而可屏之預算外乎．政府委員至是亦不復能忍．乃怫然作色曰．尙有第七款之支出．在貴議員未之見耶．如是三問而三見挫折．衆且羞且憤．百計思所以窘辱政府委員．於是劉君崇佑．彭君允彝．乃提起動議．令各部委員依次說明其本部之概算．衆大贊成．斯時李君國珍獨起爲反對之發言．略謂各部概算．旣彙交財政部．而由財政部加以統一的編制矣．則惟財政部負說明之責任．今財政部委員已將編制概算書之大意說明．吾人苟無重大之疑問．卽付審查可矣．安用此一挑半剔之法．虛耗時間爲哉．議長以劉彭兩君之動議付表決．贊成者卒占多數．於是由外交部起．至交通部止．各部委員依次登台．皆言本部支出均經再三撙節．無可再減．彭劉兩君隨時指摘一二節目以難之．委員一一答覆．費時兩時許．而問答始畢．議員有不耐者．陸續退去．議長檢點人數．忽不足二八．於是一面中止議事．一面遣稽查官四出蹤跡．久之有數人入場．乃以從選區表付三讀．可決而散．說者謂今日之會．非議事．乃對於政府委員．舉行口頭試驗而已．

●五黨合併詳記

▲三黨合併之由來　此次合併事．最初爲三黨．卽同盟會．統一共和黨．與國民公黨．孜三黨結合之由．統一共和．國民公黨本與討論會及國民協會議合．以條件不合未成．統一共和及國民公黨．擬行合併．正在商議．同盟會之宋教仁一派．亟思改組．遂竭力運動統一共和黨．邀其合併．統一共和先未之允．會陸總理問題發生．受共和黨之刺激．遂決計與同盟合．適國民公黨之代表亦來京．遂開會商議

▲合併之爭點　合併之條件．最初統一共和黨提出者．爲改黨名．與取消民生主義．二事．皆對於同盟會而發．宋教仁一方運動黨員．一方致信孫黃．勸其應允．孫黃覆信．大致可以照辦．唯民生主義一條．關係下等勞動及華僑之向背．不易改變．後宋又言曾接孫黃信．該條亦可商量．或可改爲國家社會政策．已有通融意．遂開會議商議．結果同盟會代表謂黨名可改．民生主義．仍須作爲黨義．歷言不可改之利害．統一共和．國民公黨．反對之．並由國民公黨．提出實行平民政治一條．統一共和黨贊成其說．而同盟會代表堅持不允．遂決議將民生主義一條．置之政策之列．改爲民生政策．尙有一點．係統一共和及國民公黨一部分所主張者．某主張最爲根本上救治之道．惜統一共和黨惑於一偏之念．而本能實行．其說謂同盟分子太雜．欲與同盟合併．非大加淘汰不可．而統一共和黨之大多數．則謂此等軍人及激烈分子．正可藉此以爲後援．恐將來共和黨利用軍人．不可不設法抵制之．故不必淘汰云

▲黨名　各黨提出者．有改進黨．進步黨．國民黨．決議取國民黨．

▲黨義　鞏固共和．發達平民政治．

▲黨綱　(一)保持政治統一　(二)發展地方自治　(三)促進五族同化　(四)採用民生政策　(五)維持國際平和

▲黨制　設理事七人．由理事互選理事長一人．分設五部．總務．文書．政事．交際．會計．又政事部中分設執行選舉兩科．附設政治研究會．內分調查．編輯兩科．於各省設支部．各州縣設分會．省會支部兼轄州縣應分會事宜．選舉時期．設臨時分部聯合會．爲復選舉運動機關．

▲黨魁　理事決定．爲孫文．黃興．蔡鍔．岑春煊．宋教仁．吳景濂．張鳳翽．七人．

▲兩會之加入　各條件議決後．有國民共進會．及共和實進會．願意加入．遂開會議決．定可以加入．唯不得變更已議定之條件章程．

▲發表期　現詳章已由宋教仁起草．俟起草畢．並得各黨首領電後．卽可發表．

▲黨首之意見　聞統一共和黨之蔡鍔．及國民公黨之岑春煊．均不贊成．聞岑君意合併宜愼始．不可倉猝從事．已電告脫黨．同盟會之孫黃二君意見若何．尙未得信

●直隸運司借款一千萬

直隸長蘆運司張弧．近托某某等向某洋行商借洋款一千萬．已擬草合同．聞日內卽將簽字．此事極守秘密．有云指長蘆鹽務作抵．代政府借款者．有云係直隸借款．初七日張都督晉京．卽爲所借大總統者．但長蘆鹽務上年破產案．經張鎭芳借大清銀行七百萬．嗣因外債收回鹽務．并由交涉使通告各領事．此後不准鹽務再借洋款．運署有案可查．今張運司抵任未久．不能深知底蘊．而省中需款孔亟．又屢次來電挪撥．故迫而出此．但事關全省鹽務．財產生命．未知省議會亦贊成此議否

●武陟縣議會被毁情形

武陟縣議會早經成立．惟前任庶行故事．雖有若無．自李經燦到任．始認眞從事．日前該議會因提議裁汰差役．大觸若輩之恨．本月十日．張都督據武陟縣李知事來電言．八月八號辰刻．議會正在開會．忽有差役二百餘人．假扮匪黨．闖入議會．門丁喝阻．致被毆倒．遂一擁而入．直撲議廳．當時正在提議各案．未及防備．及若輩已入二門．議員始知有變．幸議事廳本有後門．趨卽逃出．各差役卽闖入廳中．任意搗毀．正紛亂時．縣隊得信前往．無如差役人衆．勢不能敵．嗣經捕廳前往彈壓．始得解圍．刻下．議會業已解散．差役則抗拒不服命令．欲訪爲首．亦難查辦．兼以武陟差役有三四千人之多．自肇事後．到處煽惑．人心惶惶．該知事請派人到縣查辦．並派大兵鎭撫．張都督得電後．非常震怒．聞已密派某祕書前往嚴辦．又由彰德新鄉調防軍三營．剋日移駐該縣云

●減河亦決口矣

直隸減河由小站東通海河．西通南運河．兩岸千數百村．均視該河宣洩．爲性命之保障．現在該河北岸王家莊地方決口．水勢直向北灌．所有靜海之奇鄉甯河之西村．天津之南窪．計二三百餘里．四百餘村．盡成澤國．其水災之大．不減於北運河永定河．緣北運河淹沒津東北．永定河淹沒津西北．東兼海嘯．淹沒津東南．此次減河淹沒津西南．是天津四面八方．無一處不大水災．此眞直隸十數年來所未有之水患云

●上海地方審判廳關於日人謀斃華人蘇佑泰一案交涉專件　(八續)

按其動機．被告以三田光一之名義．使蘇佑泰住於東屋．其應酬之費用不貲．又其行兇之當日(四月二十四日)與約束蘇佑泰代金引替之期日．對於日本人有一日之差誤．不得已要求延期．蘇佑泰不肯．及同行於東和洋行．被告已無餘地．日期旣誤．並無人來．因而蘇佑泰憤新太郎之詐欺．不獨極口謾罵．又欲要求損害賠償．又欲得其詐欺行爲告其主人．而使解僱．一時憤極而加以脅迫．其暴狀之劇烈激昂之結果．至將桌上花瓶轉覆．此時被告因佑泰之還擊．狀卒然決定殺意．果使佑泰有智慮者．爲穩健之行爲．必不至惹起此事．是被告於進退維谷之際．受佑泰百方脅迫．遂至因激動而爲行兇．其被告兇行之原因．佑泰實居十分之七也．又當時有革命之亂．上海方面殺氣掩蔽．且支那人爲外國人所輕視．此被告所述當時之實況．於此場合．失於過激．亦所不免．故關於本案．時此亦有幾分之關係也．如右所辯．第一被告之事件．可斷定其爲相手方與時世動而成．在被告犯此大罪．無論如何處分．亦所甘受．但在辯護人之地位．若被告科以死刑．不得不言過重．蓋如前所辨．被告於犯罪事實．全然自白．可爲性善之證據．就此點亦可斟酌於刑之適用也．第二之事實．畢竟被告因應酬佑泰之費用支拂困難．不得已遂行犯罪．在被告不爭事實．辯護人亦別無辯論之事由．第三之事實．被告所不爭．與第二事實同．一小川辯護人之辯論．如左．余爲三田光一爲辯論．檢事對於三田光一之被告事件．因無十分憑證．謂當爲無罪之判決．余固與有同意．然余尙進一步．以爲確非詐欺．可依證據而論定之．被告人三田光一．宮城縣人．該地之新聞紙上．揭載爲森山新太郎強盜殺人之共犯．蓋以支那新聞紙上．曾傳此誤．而該新聞遂誤載之．據記錄中所附之一光身元調書．不獨光一之女．卽其親族等．以光一有此兇行．亦無不閉戶謹愼．羞見人面．在光一家族中．恥一人之非行．至閉戶以養其謹愼．此種美風．不可多得．光一素受家庭教育．斷不至有此干與詐欺行爲之事實也．

●外資團之要挾

聞在京四國銀行代表．因借款問題．旣經停止．欲將從前所交之墊款．卽行收回．日前致函．墊款處．謂從前墊款．係由滙豐銀行所撥．現將其所墊之數．開一清單．要求按照當時磅價．合爲各國金幣清還．財政部接到此函後．甚爲焦灼．因綜計所交之款．共有一千餘萬．目下從何清償．況照磅價合爲金幣．必受莫大損失．現正難於對付云

●財政部與銀行監督之意見

中國銀行．雖已開始營業．條例尙未交參議院．輿論紛紛攻擊．聞多數主張中國銀行暫作官有銀行．至未交出之原因．實以財政部與吳監督．頗有意見．聞吳監督所擬條例．性質極不分明．財政部討論會中人反對之．經章次長調和．其間不得已．略加修改．送法制局．現已由法制局送回財政部．再交討論會覆核．以便提出．討論會終不滿意．仍堅持反對．吳請熊前總長轉圜．熊囑暫緩再議．故此項條例．恐一時未能提出也

●關於滇軍征藏之異辭

雲南函．藏人反抗共和．雲南邊界大受影響．中甸．鹽城亦因之戒嚴．軍政府擬派兵數營．與川省協剿．已任殷君爲總司令．正在料理出發之際．距前日忽接中央政府來電．據川省尹都督電稱．略謂滇省地居極邊．英法相逼．設有侵禦．何以禦敵．此不宜往征西藏者一．滇省素稱貧瘠．全國協濟．一旦遠征．餉從何出．此不宜往征西藏者二．西藏亂事雖熾．川省現已發兵兩鎭．似可敷用．滇軍前次援川．與川軍互結惡感．彼此皆不免仇視．此次往藏．不惟無益．反恐另生他事．此不宜往征西藏者三．請由中央電阻．蔡都督接到此電．頗覺爲難．現已將滇軍征藏之舉中止云云

乃本館近接京函則謂滇督蔡鍔昨有密電致政府探其內容係謂滇省援藏兵已定撥一混成協。二十前起程。經滇西廳溯雅魯藏布江而上 與川兵會於拉薩等語與前函所報逈異姑並存之以俟續探

●陳錦濤赴會

工商部以現在舉行萬國勸業會。各國皆應派員。前往與會。惟事關重大。此項人員非熟悉外情及於工商業素具學識者不能勝任查陳錦濤 有此項資格因特派其赴會並由財政部撥付公費二萬元云

●湘贛路政彙紀

▲湘路進行之計畫 湘路總公司協理文君斐。日前赴鄂歡迎督辦譚君人鳳並晤副督辦詹君天佑總辦顏君德慶詢悉路政進行方法擬將湘鄂全線一千八百里。劃分三大段。每大段分二十小段。每小段三十里。同時與工刻期告竣原有商股。准換國家股票。照本分紅。不願附股者。股金照退。惟鹽米公股一律發給保利股票。永爲地方公益經費。但所借外債。四國銀行以條約過輕現正要求修改然我但守前約。決不受彼要挾至用人行政購料既得詹顏兩君爲之主持則操縱在我外國工程師自不能奪我主權云

▲贛路借欵簽押 九江鐵路款項支絀前經名譽總理 陳三立與總監彭程萬董事羅朗山等在滬借定 日商東亞興業銀行洋五百萬元。己經鐵路股東議決由羅赴滬簽押領款羅赴滬後忽生波折興業銀行必欲中央政府承認。始允交款彭程萬遂赴京與交通部 商酌請其承認現彭已由京回滬所借之款 交通部亦已承認。陳三立與彭程萬羅朗山等於八月一號在滬簽押並電知李都督並皆協理趙世瑄 赴滬補行簽押以便領款並購材料及聘工程師從速開工趙已於前日啓行

●南京通信

▲鐵路借款之更變 甯財政司前以甯省鐵路作抵向大兆公司借款爲英資本團破壞已歸無效聞現已改向華俄道勝銀行。借定四十萬。六厘五起息。路 權仍操之本國惟此。倘係分行必須得其 某 某兩處總行認可。方能定約該分行已經通電兩處其一處覆電頗表同情或者可望有成也

▲强釘廣告之交涉 南京因通商條約 泛用金陵二字。致 城內日本商店林立。光復之際日人乘我多事要求懸立高大廣告木牌巡警總監吳忠信 不諳警務不查舊案（李家偉任總監時曾將外商廣告拆去）冒味允許。嗣經南京內務部及黃留守先後禁 止。並函告日領令各商 拆去。暫存各區（外間傳言吳忠信曾賠地賠償百元然無帳可稽） 日人當亦無異言近來復持原議要求重豎此項廣告巡警局長羅良鐸不允。日領事屢向交涉局長 溫秉忠要求溫欲遷就羅良鐸不可。其理由一則以吳前總監雖經函許而其命令巳經內務部留守取銷。應作爲無效。日人既居留我內地自應受我法律 之支配一則以中日邦交素睦日商可在巡警局。指定張貼廣告處釘掛與本國商民同一看待斷不能任其隨意釘掛有碍觀瞻現溫秉忠赴京日人復向代理者要求到正在磋商中云

●維持議事機關

甘肅議長被刺案。人犯至今未獲不能得其原由聞甘肅省界昨有電來京云該省議會已於上月全體解散。因電報爲趙惟熙把持。無由上達等語大總統閱電甚不滿意於趙督當卽電責趙督。令其速行召集議會接續議事並速將議會解散議長被刺詳細情由報告來京並聞大總統以此中原因複雜趙督未必肯盡情上達擬 派專員前往查辦。

●哈密叛纏投誠

袁大化致政府電云科布多事以由楊增新撥兵往援當日哈密叛纏匿不出山乃挑募勇士百名由哈密王捐賞四千金引導入山嚇錢 廣漢 督隊隨之擒滅首要以絕禍根現該叛纏已胆慑稟請投誠。二十六日繳出鎗械子彈旗號並約道易鎮二人屍棺現 山內已經肅清。商民歡忻鼓舞遊擊錢廣漢擬請以副將候補其餘陣亡兵士十六名亦已給䘏云

●教育會閉會

臨時教育會已於昨日閉會該會開會一月由部 交議案共 四十七件。議決者二十三 件未議決之案尚不少以限於時間留歸下次開會再議該會自開會以至閉會共用銀洋三千餘元。各議員之來往川貲實居三分之二僅用一千餘元而已

●通俗教育發達之動機

中國通俗教育研究會因此次教育部臨時會議各省到會議員多數加入該會特於初六日在琉璃廠北京師範學校開談話會籌議派員分投各地提倡通俗教育辦法先由伍達提議聯絡進行大要並推林森爲主席茲議定各條

一 會員就各地組織通俗教育會及有關通俗教育事業以上海本會事務所爲通信總機關以便彼此協商一致進行

二 各地提倡事業分甲乙二種（甲）總括的設通俗教育會約分調查研究編輯實行四部（乙）分擧的事有關社會教育之一事或數事

三、施行通俗教育之方針就現在所急需宜注重衛生謀生公衆道德國家觀念之四主義

四 北京設本會通信處借設於北京通俗教育調查會內公推祝椿年陳懋忠王章祜伍仲文四君爲幹事另日邀集在京會員籌商聯絡進行事宜

五 各省各地通信處其已設機關或事業者由會員就所知報告本會以便接洽其未設機關者卽以本會會員住所爲通信處

●桃源現形記（共和黨特派員報告）

淮安府屬之桃源縣地狹人稀街衢汚穢全城店舖僅十餘家耳其最大之市集爲北門外之衆興鎮離城約三里許郵局電政商會均在焉去歲光復時刦掠一空當鋪全被焚燬一時盜賊橫行逐居者絡繹不絕其時該縣之刑幕郭某帶隊捕匪頗形勇猛商民殊爲感激因此電稟都督公舉爲民政長不料數月以後大局粗安垂涎斯缺者卽揑造十款瞞稟都督並公舉某某爲繼任而某某又被控告不得已省中另抗李某前往接代但李素旅居淮城平時任意妄爲盡人知悉而前此之控告郭某者亦知李來則轉爲不利於是反抗李某之電四出挽留郭某之電亦四出李聞信遲遲不敢前進而郭又力求交卸以便赴省上訴全城因之紛擾而一般差役又因審檢成立生計頓窮妄思抵拒開庭之日聲勢洶洶幸孫吳二廳長魄力過人始克相安無事惟 近日土匪猖獗。搶掠之案層見疊出甚至一日之中連刼十餘戶者有之離城四十里外行旅幾絕迹矣以現象卜之或釀成巨禍亦屬意中事所幸該邑紳民去私心倘公德一洗從前之積習以全力維持今日最可危之桃源則非獨該邑之幸也

專件

●上財政部鹽政改革條議（續）（景學鈐）

一鹽價 凡百貨物無不以精粗定價格之高下斷無以產鹽之地定價格之標準者我國之鹽價不問質高下專以銷地引額爲標準同一國民有食無課之私鹽者有廉價而食鹽者有貴價而反食惡鹽者不均但貴之不公平而製鹽者誰肯以改良製造爲事今既歸國家專賣其收入之時須當隨各地方之燃料人工以及鹽質之優劣定收鹽之官價而售出之時各省價須平均每月由中央鹽政廳根據各地收鹽之價格平均計算定晒鹽煎鹽礦鹽三種之價格無論何省但使鹽質相同價必相等操縱市價酌盈劑虛權在於官人民担負既屬公平商人無從壟斷鹽戶得以改良而販私者亦無利可圖所謂平價以絕私者卽劉晏之遺法也 （完）

●民國甌報招股簡章

一定名 本報定名爲民國甌報

二股本 本報擬先招股本五千元每整股五元零股一元以十整股爲優先股須於舊歷七月十五日以前繳到凡取優先股票其整股零股定舊歷七月內收齊照給股票

三利息及紅利 利息週年五厘優先股六厘均以收到之次日起算於舊歷次年七月登報知照八月憑股票發給紅利分作十成以七成攤派各股東以二成作爲辦事人酧勞以一成存作本報零時需費

四資本金監理 本報設資本金監理二人繳納股金最多數及次多數者任之

五酧贈 有爲本報招股至四十整股以上者每年本報一份以作酬謝招二百零股以上者同

六讓股 股東如願讓股與他人者悉聽自由惟須向本報館另換股票不得提取股本

七失票 股東倘有遺失股票情事須繕具理由書交本報經理人登報聲明將原票取銷另行補給

八股東會 所有本報結算賬目由營業主任於開會時報告每年一次會期臨時酌定

九集股處 謝池巷共和黨永嘉分部

十附則 本報詳細章程另行規定

發起人 劉紹寬 林同 蔡屏 屈溫鈺 黃式蘇 江步瀛 林鴻勛 徐宗溥 周薔 郭鳳誥 陳强 高誼 張乘威 姜周輔 夏寅 吳憲中 劉項宜 郭雲翰 徐熙 劉景晨

來函

●呂成章等十九人公致吳烓靈君函

孟卅先生大鑒敬啓者近閱滬上各報紙連日登載前南京交通部所派調查電務員裘載深具呈交通部原文一件稟揭前電政局會計材料兩科舞弊各節並附有電政魔障表及說明書羅列各員劣迹在滬同人均深駭怪今先生奉部命來滬查辦其原呈所指會計材料兩項弊端均數在巨萬想先生斷不偏信一面之詞亦決無任令含混之理所望逐項詳查多方引證以得眞相而表列各員劣迹既鮮事實又無證據共和時代名譽人人寶貴若無端被人誣衊孰肯甘心先生素持公道諄情欽仰用具公函切懇台端查照裘載深表列各員涿名訪查並於原表及說明書內所指劣迹無論鉅細按條查明以成信讞至裘載深原呈所謂電政局被裁者皆係勤議耐勞之人所留者多屬致點之輩一節如此則表內未列之人凡係留用者皆應一併澈查毋徒使毀壞多數人之名譽以供挾嫌攻訐者之快心則幸甚矣迫切上書惟希鑒察無任主臣敬頌公祺

詞林

一葉落 （左綴芬女史舊作）

小院落。秋陰薄。夕陽一片當闌角。井梧已漸彫。新涼誰先覺。誰先覺。滿眼西風惡。萬籟寂。霜天碧。月明滿地。夜砧急。雁飛紫塞遙。相思無終極。無終極。夢破蟲吟壁。

摸魚兒

浸寒堦破雲篩月。珠簾垂又還捲。西風只會吹梧葉。那惜芳園零亂。荒夢短。聽一夜殘螿病蟀成愁歎。孤城陋館。但牆柝暗聲。壁燈昏影。怎放曙痕展。　西樓畔。望極江天更遠。南來曾有歸雁。吳山越水相重疊。盡是善愁眉眼。凝恨滿。翹首處。中庭咫尺懸河漢。玉盤自轉。想桂樹影零。婆娑終老。歌盡舞人散。

時評二

孫中山銀行之餘波（答公磊君）（心史）

公磊君實業多有含政治之性質此說不佞亦主之否則國家何爲設工商農林等部但政治恒不含營利之性質耳故實業亦可歸國有然旣爲實業卽就本身以課盈虧不與他行政爲從並相救之計觀公磊君所擧殖民海運兩例其證益明政治上之殖民爲費財之擧民之往殖爲生利之擧故殖民爲政治而民之移殖爲實業政治上之海運或比河運陸運爲較省則有之然無不費財之理營海運業者則可因以生財故海運爲政治而承運以航海者爲實業界說當淸否則民生之事皆待政治而爲維繫字典中可删除一切文字獨留政治二字可矣至政治之妙腕移於實業卽爲詐僞此事無他理論試問開銀行爲何事曰以有餘之資本出以謀子金耳公等謂中山以外債不成政費無出乃舒妙腕以銀行爲名救濟國家此言而信則開銀行爲詐僞此言而不信則救國家爲詐僞其不詐僞之法奈何將本求利可設銀行借債募捐可救急難中山用銀行名義以辦國民捐爲附股集貲者所不願黃克强用國民捐名義以辦銀行又爲典衣斷指者所不願吾欲請中山取克强之國民捐款輸之國家以慰其救國之熱忱則妙腕無所用之而孫黃皆不失爲愛國之傑至銀行則需按商業辦法重行組織孫黃孫合辦一銀行可各辦一銀行亦可金融機關豈厭其多吾日望之矣

津浦鐵路南段行車時刻表

站名	第一次	第三次	第五次
浦口	開上午七點三十分	開下午二點	
浦鎮	到開 上午七點四十分／七點四十五分	下午二點十分／二點廿分	
花旗營	不停	不停	
東葛	不停	下午三點十五分／三點十八分	
烏衣	上午八點五十七分／八點五十九分	下午三點三十五分／三點四十分	
滁州	上午九點三十分／九點四十分	下午四點十二分／四點廿七分	
沙河集	不停	下午四點五十二分／四點五十五分	
張八嶺	不停	下午五點十四分／五點十七分	
三界	不停	下午五點四十二分／五點四十五分	
管店	不停	下午六點零七分／六點十分	
明光	上午十一點四十一分／十一點五十二分	下午六點四十二分／六點五十二分	
小溪河	不停	下午七點廿四分／七點廿七分	
臨淮關	下午一點正／一點十分	下午八點零四分／八點十四分	
門台子	不停	下午八點三十一分／八點三十四分	
蚌埠	下午一點五十五分／二點十分	下午九點零二分	開上午五點三十分
新橋	不停		上午六點三十二分／六點三十四分
固鎮	下午三點三十九分／三點四十九分		上午七點零一分／七點十一分
任橋	不停		上午七點四十分／七點四十二分
西寺坡	不停		上午八點十一分／八點十三分
南宿州	下午五點十七分／五點二十七分		上午八點四十二分／八點五十二分
符離集	下午五點四十七分／五點五十七分		上午九點十九分／九點廿九分
夾溝	不停		上午十點正／十點零三分
曹村	不停		上午十點廿九分／十點三十一分
三鋪	不停		上午十一點正／十一點零二分
徐州府	下午七點五十二分／八點十五分		上午十一點三十七分／十一點四十七分
柳泉	下午九點五分／九點零八分		上午十二點廿一分／十二點廿四分
利國驛	到下午九點四十五分		上午十二點五十七分

站名	第二次	第四次	第六次
利國驛	開上午四點廿七分		下分一點十五分
柳泉	上午五點零二分／五點十五分		下午一點四十二分／一點四十五分
徐州府	上午五點五十五分／六點十五分		下午二點二十五分／二點三十五分
三鋪	不停		下午三點零四分／三點零六分
曹村	不停		下午三點三十五分／三點三十七分
夾溝	不停		下午四點零三分／四點零六分
符離集	上午八點十分／八點念分		下午四點三十七分／四點四十七分
南宿州	上午八點四十七分／八點五十一分		下午五點十四分／五點念四分
西寺坡	不停		下午五點五十三分／五點五十五分
任橋	不停		下午六點廿四分／六點念六分
固鎮	上午十點十八分／十點廿八分		下午六點五十五分／七點零五分
新橋	不停		下午七點三十二分／七點三十四分
蚌埠	上午十一點五十七分／下午十二點十二分	上午五點四十五分	下午八點三十六分
門台子	不停	上午六點十三分／六點十六分	
臨淮關	下午十二點五十七分／一點零七分	上午六點三十三分／六點四十三分	
小溪河	不停	上午七點二十分／七點念三分	
明光	下午二點十六分／二點廿六分	上午七點五十五分／八點零五分	
管店	不停	上午八點三十七分／八點四十分	
三界	不停	上午九點零二分／九點零五分	
張八嶺	不停	上午九點三十六分／九點三十九分	
沙河集	不停	上午九點五十八分／十點零五分	
滁州	下午四點二十七分／四點三十七分	上午十點三十分／十點四十分	
烏衣	下午五點零九分／五點十一分	上午十一點十二分／十一點十七分	
東葛	不停	上午十一點三十四分／十一點三十七分	
花旗營	不停	不停	
浦鎮	下午六點廿三分／六點廿八分	上午十二點三十二分／十二點四十二分	
浦口	到下午六點三十八分	下午十二點五十二分	

彰壽堂藥房第一家始創眞正順氣化痰止咳四寶半夏露眞實功效比衆不同各省託辦必須由郵局發一信函通知爲禱

半夏露　包愈咳嗽

永遠斷根

痰爲百病之毋若不速治則臟腑養生之精液皆緣爲痰非惟咳交作且身體決難強壯市間消痰各藥絕少見效即近日自枕秘者初服雖有微效然力薄性緩並無斷根之功識者很語字秘製四寶半夏露化痰之神止咳之速爲別藥所萬不能及經名醫博士試驗稱奇咸推第一無雙之品數十年來治愈痰各症何止數百萬人久已中外交稱無待資述茲將應效治症後●專治五勞七傷諸虛百損●傷風咳嗽寒熱往來●寒痰滯氣阻咳嗽●風火挾濕鬱蒸咳嗽●肺藥閃動喉瘀咳嗽●液枯燥喉乾咳嗽●肝風燥肺動怒咳嗽●色勞傷腎吐血咳

痰病後中虛氣逆咳嗽●痰咳不止變聲失音●產後虛咳彈身酸痛●痰火積寒久年哮喘●精酒神頹動則氣喘●咳急傷絡嘔血盈盆●思盛過度痰腎血絲兒迷心竅文癲武狂●痰流骨節左癱右瘓●中痰中風手足麻木●痰阻氣塞喉痛壯痛●濕滯中宮心胃氣痛●肺蹇生癱腥痰五色●●腑氣霧瘡痢不止●之驚風猝然氣厥●神昏嚟語猜羊癲痼●乾咳無痰行路氣急●自汗盜汗骨蒸潮熱●以上各症輕者一服全念重者數瓶斷根海內外如患上列各症報過各加藥不能奏效者請速一試無不立起沉痾最著著無論風熱寒濕諸痰一沾藥性立剩盡化爲水從大小便洩盡神痰飢去週身頓體暢快四肢因之有力繼明飲●增百病盡除而身體不覺自強奏每瓶一元每打十二瓶十元大瓶二元每打念元每料四元瓶口有藍色鐵路封條積上有主入小影包皮有壽佛商標爲記近作僞之徒因此露豐效異常信從日衆覺依樣仿冒到處寄無甚至抄襲告白登報反噬然一繹試驗則孰眞孰假孰優孰劣不待辨而自明奐購者驗之順氣化痰大瓶一丸小瓶二角半立止哮喘斷根丹每瓶六角吐血斷根膏每料四元止咳杏仁露四角上海河南路七號彰壽堂啓託郵局匯洋代辦外加寄盤一成郵票不

國會議員必備之書

美國議會詳章

被選舉資格者不可不手一編也

世界共和先進國法美尚已我國何幸竟得儕於二大國之林爲歐亞美三大共和國以方茲國會開幕諸待取法大法大規本局爲促進政治起見特聘精於西文名士譯成是書詳明紹介於我國政界學界文筆曉暢現已裝訂成冊每部定價洋三角我國民之有選舉權及被選舉權者

總發行所上海四馬路惠福里神州圖書局

周光和醫例

門診一元◎出診五元◎每日上午九點鐘至下午三點鐘門診◎三點鐘以後出診◎急症隨請隨出◎診所設在英大馬路小菜場對面寶康里三百三十六號

商情

匯票　初四日各國匯票行情如左

大條銀	二十八辨士四三七五　二十九辨士六二五
英國電匯	二先令八辨士六二五
又　現匯	二先令八辨士六八七五
電匯四個月票	二先令八辨士八七五
銀行又進個月電匯	二先令九辨士一八七五
又買六個月匯票	二先令九辨士四三七五
銀行匯票四個月定貨	二先令九辨士三一二五
又買六個月電匯	二先令九辨士五六二五
法國電匯票	三法郎四三半
四個月電票	三法郎四九
六個月電票	三法郎五一
德國電匯	二馬克七八半
四個月電匯	二馬克八四半
美國匯票	六十六元二五
四個月電匯	六十八元一二五
香港電匯	七十四兩二五
日本電匯	七十五兩
印度電匯	二百零三羅比

金市　昨日金價如左

現貨標金	每條三百五十八兩
足赤條金	三百六十六兩
沙金合赤	三百六十八兩

銀市　初四日各銀行市價如左

英洋開盤	七錢四分九厘
英洋收盤	七錢四分九厘七半
銀拆開盤五分	轉賬五分
銀拆收盤五分掛牌借	
標金開盤三百六十一兩	
標金收盤三百六十一兩	

錢市　昨日銀銅圓錢價如左

龍洋	七錢四分四厘二五
英洋	七錢四分八厘七五
本洋	九錢
小洋	六錢五分一厘五
銀拆	借
洋拆	七錢三分三
錢拆	一千二百文
衣牌	一千三百十文
銅元	一百七十五千五百
市錢	一百五十一千

股票　昨日據交通公司報告股票現盤如左

鹽格志買	六十一兩半
古拉客輪磅買	十一兩
橡皮買	三兩半
電車買	五十四兩半
得律風買	七十兩

糧食　昨日滬南米麥市價如左

匯滬新白粳	每石十元
南幫高機白破	九元七角至九元三角
北幫高機白破	九元六角至九元二角
常幫機白破	九元二角至八元九角
蘇同機白破	九元至八元七角
常幫白陳米	九元至八元七角
松江雙轉米	九元二角至八元九角
高機白通米	九元八角至九元三角
高機白陰	九元七角至九元二角
高機白洋尖	九元五角至八元九角
高機白杜尖	九元四角至八元九角
黃橋秈米	七元七角至七元三角
錫幫新秈米	七元五角至七元
蘇同高白米	九元至八元六角
泗涇高白米	九元二角至八元九角
周莊高白米	八元八角至八元三角
楓涇高白米	八元五角至八元
新常幫小麥	四元五角至四元

油荳　昨日滬南開出之油荳價如左

船牛荳油	每担九兩一錢
輪牛荳油	九兩一錢
棧牛荳油	八兩九錢

本廠紗　昨日各牌紗價如左

十六支紅圍龍大包	一百零八兩五錢
又　胭脂虎	一百十兩零五錢
又　紅龍	一百零七兩
又　雙龍	一百十三兩七五
又　雙虎	一百零九兩
又　雙象	無市
又　雲龍	一百零六兩五錢
又　雲鶴	一百零七兩七五
又　天官	一百十兩
又　月季	一百零六兩
又　丹鳳	一百零七兩
又　鐵毛	一百零五兩七五
又　日光	一百零九兩五錢
又　水月	一百十兩
又　三星	一百零九兩
又　財神	一百零五兩五錢
十六支雙虎紗大包	一百零一兩
又　鐵毛	九十八兩
又　麒麟	九十八兩五錢

日本紗　昨日各牌紗價如左

二十支財神紗大包	一百十三兩七五
又　藍魚	一百十九兩五錢
又　日島	一百十三兩五錢
又　五子	一百十三兩五錢
又　什牌	一百另七兩五錢
十六支藍魚紗大包	一百十五兩五錢
又　福島	一百十二兩
又　立馬	一百十四兩
又　三馬	一百十二兩五錢
又　五福	一百十一兩
又　雙鹿	一百十一兩七五
又　二喬	一百十二兩
又　雙喜	一百十一兩二五
又　麒麟	一百十一兩
又　三圈	一百十一兩五錢
又　送子	一百零六兩七五
十六支花蝶紗草包	一百十三兩
又　扇面	一百十三兩

上海各郵政局每日截止收信時刻表　○無更改之單

寄往何處	交由	截止收信時刻
新開河北新鎮　崇明　堡鎮	小輪	上午八點半
廟鎮　南匯　川沙　新場	脚划船	上午六點半
奉賢　大場	民船	上午七點半
周浦　大團	專差	上午六點半
蘇州　無錫　常州	火車	上午六九十一點鐘　下午三點鐘
鎮江　南京	火車	上午六十一點　下午三點鐘
南翔　嘉定　崑山　眞義　丹陽	火車	上午六點鐘　下午三點鐘
黃渡　嗑亭　滸墅關　望亭　石塘灣　蓀墅浜　洛社　方蒸　沙林　陳墓　異頭　劉河　外岡　太倉　巴岡　羅店　蓬熟　安亭　橫閔　茜墩	火車	上午六點
松江　楓涇　莘莊　長安　硤石　杭州　盛澤　嘉興　桐鄉　濮院山	火車	上午六十一點　下午二點半
嘉善　王店　臨平　石門　石門灣	火車	上午六點鐘
龍華　塘棲　寬橋　周王廟		下午二點半
張堰　亭林　莊家行　單棲塘　泗涇　七寶	火車	上午六點鐘
泰興　如皋　張黃　皇港	輪船	下午八點鐘
貢州　蕲州　武昌　黃石港　杜家行	轉船	上午十一點
南橋　閔行	小輪	上午八點鐘　上午八十一點鐘
泖平湖	小輪	上午八點鐘
青浦　朱家角　重固　白鶴港	小輪	上午七十一點
吳江　淞湖	火車	上午七點半　下午二點半
寶山　洋涇	火車	上午十一點半
湖州　南潯	專差	上午十一點半
菱湖　雙林	小輪	上午十點半
鎮海　甯波　定海	輪船	下午三點鐘

寄何處	輪名	每日截止時刻　○有更改之單○
香港　廣東	公司十七號	上午八點
膠州　牛莊	和生	又上午十點半
天津	東洋公司	又十一號下午十一點半
日本	公司	又下午十二點半
長江	安慶	又晚九點
威海　烟台　天津	奉天	又
威海　烟台　天津	連升	又
香港　廣東	陵安	又
青島	西江十八號	又八點
大連	神戶丸	又晚八點
長江	江寬	又晚九點
汕頭　香港　廣東	公司十九號	上午十一
秦皇島	開平	又下午二點半

▲有信件誤寄遲遲可即來件本局若凡郵務長代查以免延誤禮拜上午十一點鐘下午二點至三點號信件因於所限時刻八點至九點

進口輪船

▲舊歷七月初四日禮拜五

新北京	由甯波	太古
甯紹	由甯波	甯紹
安慶	由長江	太古
長安	由長江	甯紹
飛鯨	由香港	招商

出口輪船

▲舊歷七月初五日禮拜六

連陞	開往烟台天津	怡和
筑前丸	開往日本各埠	郵船
南陽丸	開往長江	日清

▲舊歷七月初六日禮拜日

奉天	開往威海烟台天津	太古公司
西江	開往青島大連天津	亨寶公司
永利	開往牛莊石浦海門	甯紹公司
橫濱丸	早往日本各埠	郵船
撫順丸	開往福州臺灣	大阪
美大	開往長江	美孚

▲舊歷七月初七日禮拜一

神戶丸	開往大連	郵船
吉和	開往長江	怡和
江新	開往長江	招商

▲舊歷七月初八日禮拜二

大臣	開往青島烟台天津	亨寶公司
德和	開往長江	怡和
德生	開往膠州	怡和
恒生	開往汕頭香港廣東	怡和洋行

▲舊歷七月初九日禮拜三

湖南	開往安東	太古

日本郵船會社

啓者本公司[illegible]濱丸輪船准七月初六日早三點鐘開往神戶橫濱[illegible]凡有搭客裝貨者請至本公司[illegible]早臨爲荷

日本郵船株式會社啓

請試化痰奇藥

彭壽堂始創眞正順氣化痰止咳四寶半夏露當面可試痰化爲水各埠託辦必須郵局另函通知批發代售另有定章

痰除氣喘自平咳嗽自止中年傷風咳嗽胸脇扯痛或乾咳無痰行路氣急甚至咳傷肺膜受寒咳嗽傷風鼻塞或一頑痰結寒熱往來不早治愈易成痰癆等患每次一減半與服其病即除狂痰飲滿中痰核瘋癱一切痰五臟六腑所致諸咳肺熱脾濕發生諸痰輕者一小瓶至愈重病四沈重痰之症苟一息尚存速請書試無不立愈回生其功效之神實有一百培於諸製半夏者尤妙凡痰咳多咳嗽之人一服此藥能將已成之痰淘法化爲精液以補天一之水而療危損之金並將痰咳癆瘵等患並使一家老少身強力健久嘗中外各國同聲稱美謝函書積如山均有郵局領雅教推假細日多尤宜恐別倘誤買僞藥不甘代人受過查此等爲藥名稱雖同質各別就告若知之無庸妙遠計內申至今早登申新各報當時惟我獨秘共見其拒風行既久百蜂起甚至作眞本堂實事求是何屑與爭惟藥關性命特再廣告大瓶二元小瓶一元每半打六瓶二十角元每料概河南路七號彭壽堂謹啓託郵局匯洋函購外加寄費一成●順氣化痰大瓶一元小瓶二角半止咳杏仁露每四瓶四角

半夏之治痰咳由來久矣各省製售何止千百或拘泥成法或先所出非無優劣然不能去渣滓而存精液則古今一轍此半夏露妙入神精本堂取上等半夏去其渣滓以化學法提其精液而加工製成益求精特吐喘王道正橘紅半夏之延年益壽世之大補異正化州等取上喘吐紅痰性和平非常甘美無異玉液瓊漿… 〔以下字跡模糊〕

—T1203

立止九種心胃氣痛永遠除根

彭壽堂祕製立止心胃氣痛散◎靈驗異常◎倘若不信◎一試便知◎凡服此藥立刻見功

氣痛總名也其痛有九曰積曰食曰風曰熱曰冷曰悸曰虫曰飲曰濕其實異心痛甚大概脾胃腸小腸肝諸處塞滯作痛而已痛極之時常致衣破嘔求死不能之可憫此散修合問世久已活人無算不論何種氣痛雖面白如紙聲息俱無若用冲服此散三四分非但立刻止痛能行走如常而轉紅活重者三四瓶足以痊愈得開多人確能自信誠心氣痛時救命仙丹也每瓶一元○外貼神效心胃氣痛膏藥此膏專貼胸前立刻止痛輸內服外貼數十年老患後永不再發每張一元可除病根購外加寄費一成　上海河南路彭壽堂啓

T1218

婦人艱於生育　服之受胎極速　如若不信　有法可試　將素不生蛋之雞　飼以此丹　半月後蛋自生矣

獨得祕方　婦科一索必妊丹

此丹信服　不難成孕

愈不調由此諸恙蠭起百病叢生生育之道是以難矣本藥房誠心濟世覓得至妥之方名曰婦科解鬱暖宮止帶聚精旺血固本調經培元壯體凡婦女一切疾病服之無不應手奏效至妥之方名曰婦科旬久未生產只須連服旬日必能一索得男曾經試過萬人皆得麟兒苟能常服非但未生養之婦堅一切治疾病且能永保無滑胎暗產之患誠婦科中蓋世奇方◎每料一斤洋八元每盒洋二元

婦人本無不能生育之理其所以不能生育者病也其病在經水不調居經水多寡以爲熱寒經水不調恐爲病也古人云病多以子宮熱以致不能生育耶而經氣燥以爲熱子宮寒冷則血滯濕多氣鬱以致陽氣香燥行反耗精血婦人性情多鬱之血經精神火旺或則血滯或經期腹痛赤白帶下或經水崩漏甚至常有損元氣愈虛兩精神血虛至子宮寒冷此病經任有損元氣愈虛一索必妊丹能調和衝任之血半定所以氣去病生新一服一料經後交合男女受可許一舉得雄使年心年…

上海三馬路鍊雲大藥房　門小華園對面 口鼎豐里斜對

年逾六旬體甚强健

吳淞紳士自述久患疾苦費醫藥資二千餘元毫無功效後服韋廉士大醫生紅色補丸竟得十分全愈

吳淞姚良甫君自述如何得韋廉士大醫生紅色補丸之奇效

二年前敝局曾登吳淞姚良記報關行主人姚良甫先生保證書一則諒所周知今姚君年雖六十有四而精神矍鑠辦事如常有多人年未及彼之半見彼身體如是之康強精神如是之充足未免羨而生妒焉數日前姚君曾臨敝局猶自述昔日身體之衰弱幸賴服韋廉士大醫生紅色補丸得恒久之醫治茲將其言錄左云

余現年六十四歲回憶十三年前患喉痧勢甚劇烈雖幸獲愈體殊軟弱從此疾苦纏身無日安甯頭痛背痛胸痛氣喘心跳種種病狀不一而足又加四肢疲軟骨節頑硬且更疼痛自患喉痧之後不能吞咽硬物遍訪海上名醫備嘗各種丹藥計費壘銀二千餘元毫無功效正在傷心失望之時忽於宣統元年八月十六日得康強指南一卷閱之而知療治之法即遣人至上海韋廉士醫生藥局購取韋廉士大醫生紅色補丸既至即服未嘗少延覺服後精力漸增胃部復原身體得有活潑之生機故接連服之至各病全消迄今竟成爲再造之新人面有豫色心無愁苦覺全體精力充盈而得康強之樂矣韋廉士大醫生紅色補丸不第除我諸疾之苦且能去我煙霞之癖蓋余前爲黑籍奴隸有年矣韋廉士大醫生紅色補丸所賜我之力能助我漸脫黑籍之苦至今二年有餘煙癮未嘗着手吳淞人民獲此丸之益者甚衆皆極信此丸爲滋補之聖藥也

韋廉士大醫生紅色補丸已治愈無數所患血虧氣衰風濕骨痛身體衰弱山林瘴瘧陽痿胃擁不消化以及婦女各病皮膚瘡癬殘疾右症凡中國各處經售西藥者均有出售

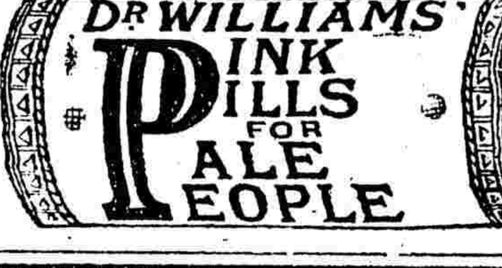

西藥者均有出售如疑假冒可直向上海四川路八十四號韋廉士醫生藥局函購或向各處經售者購買每瓶大洋一元五角六瓶大洋八元郵費在內

▶上海四川路八十四號韋廉士大醫生藥局謹啓◀

治聾良藥

彭壽堂主人惠啓…〔字跡模糊〕…先生患聾十九年…買耶君盡速購服之…金錢可買…耳聾丸五大盒…三盒已完…一大盒…四石…全愈…有奇效…

…不而聽…一聽也…而…服藥…上海河南路彭壽堂…

附粘山東省城蓮泉街縣紹先拜啓

T1220

同胞注意　金剛百鍊丸　遺精聖藥

釋教眞方　敢不敝藏　夢遺滑精　自此安康

〔字跡模糊〕…七日…服百元精用病…每盒洋一元…

鍊雲大藥房廣告

新鮮果子汁

水果一物有關衛生以助消化補血之功用故西人每於食後必食水果…本藥房佐以新法…取其精液…解熱…每瓶…

新鮮荔枝汁　新鮮蘋果汁　新鮮梨汁　新鮮菠蘿汁　新鮮香蕉汁　新鮮梅子汁　新鮮檸檬汁

發行上海四馬路五洲大藥房

嫩面玉容散

本藥房專治男女面上黑斑雀子酒刺…每瓶三角…

上海四馬路鍊雲大藥房謹啓　T59

立止白濁丸

每瓶三角雙料半元不效倍罰　上海二馬路書錦里東首保太和啓

三日愈　癩疥瘡藥

每二角不效退洋上海英大馬路二路東首鶴里保太和啓

精益眼鏡公司

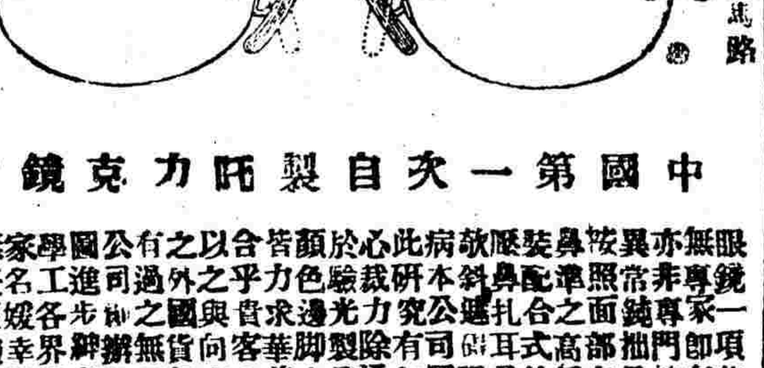

上海英大馬路　泥城橋東首

中國第一次自製阿力克鏡片

眼鏡一項…無不… 協理 張士德啓

大共和國之良藥

羅士醫生提神補氣丸乃以清糖包之極易入口專治膽汁太多肝火太盛大便或水瀉不止及各種腹痛肚痛抽筋等症胃滯頭痛肚痛抽筋腹蟲病各大藥房均有寄售

不是一千元

每瓶取價不過一元二角

然其功效之價值實勝過一千元

福德通義爾醫生

自來補血片

各大店鋪均有代售總發行所河南路上海五號普惠藥行

滬寧火車行車時刻表

由上海開至南京

上海	南翔	崑山	蘇州	無錫	常州	鎮江	南京
上午七點三十五分 快車	上午八點三分 快車	上午八點五十三分 快車	上午九點四十分到 九點五十分開 快車	上午十點五十分到 十一點開 快車	上午十一點五十五分到 十二點開 快車	下午一點三十分到 一點四十分開 快車	下午三點[illegible]到 快車
[illegible]	[illegible]	[illegible]	[illegible]	[illegible]	[illegible]	[illegible]	[illegible]

由南京開至上海

南京	鎮江	常州	無錫	蘇州	崑山	南翔	上海
上午八點五十分 快車	上午九點[illegible]	[illegible]	[illegible]	[illegible]	[illegible]	[illegible]	[illegible]

滬杭火車開行時刻表

由上海開至閘口

上海	莘莊	松江	楓涇	嘉興	杭州	閘口
上午七點正開 慢車	上午七點三十四分 慢車	上午八點十一分 慢車	上午九點正 慢車	上午七點正開 區車	上午十點廿五分 區車	上午十點五十分到 區車
上午九點二十三分 客車	上午十點〇四分 客車	上午十點四十八分 客車	上午十一點五十分 客車	上午九點五十六分 慢車	下午十二點五十五分 慢車	下午一點三十分到 慢車
下午二點正開 快車	下午二點廿五分 快車	下午二點五十四分 快車	下午三點三十五分 快車	下午一點十分 客車	下午五點二十分 客車	下午五點五十五分到 客車
下午四點廿五分開 區車	下午五點〇一分 區車	下午五點三十九分 區車	下午六點廿八分 區車	下午四點二十分 快車	下午六點四十分 快車	下午七點〇五分到 快車
				下午七點十一分 區車		

由閘口開至上海

閘口	杭州	嘉興	楓涇	松江	莘莊	上海
上午六點二十分開 慢車	上午七點正 慢車	上午七點十分開 區車	上午八點〇三分 區車	上午八點四十六分 區車	上午九點二十一分 區車	上午九點五十三分到 區車
上午八點二十分開 客車	上午九點十分 客車	上午九點五十四分 慢車	上午十點五十分 慢車	上午十一點三十八分 慢車	下午十二點〇九分 慢車	下午十二點四十分到 慢車
下午一點二十分開 快車	下午二點正 快車	下午一點三十分 客車	下午二點四十分 客車	下午三點三十四分 客車	下午四點十八分 客車	下午四點五十五分到 客車
下午三點二十五分 區車	下午四點正 客車	下午四點十八分 快車	下午五點二十分 快車	下午三點五十九分 快車	下午六點〇七分 快車	下午六點三十分到 快車
		下午七點十分到 區車				

地方時事

●杞縣拿獲巨匪 (河南)

本月十號杞縣紳界來稟言自七月以來地面不靖搶刧日甚兼以靑紗帳起路刧尤多當時四鄉赶辦民團以資自衛八月八號東鄉葛岡鎭獲窩匪十二人訊供之下始知爲王金妣之黨羽內有三人係從山東曹州竄入者九號解至杞署聞杞縣李知事業巳嚴爲訊辦矣

●選派鄂軍征藏 (湖北)

黎副總統剿因藏亂日急川軍失利甘黔已分兵往援特電商袁大總統及陸軍參謀兩部計劃一切並選派鄂軍第八鎭統制季雨霖督率所部之一協取道川省相機進攻惟季統制因遠征餉械均需籌備齊全方可起程連日副總統對於此項問題迭開軍事會議頗爲愼重云

●設立洋油分莊之交涉 (安徽)

某國商人在安徽滁州設立美孚洋油分莊已非一日現該處忽有人倡議不准該分莊堆積煤油謂前次兵變放火焚燒民房皆以煤油爲引火之物若再猝遭此等變亂該分莊所堆積之煤油極爲危險遂紛紛然羣起反對惟該商以此事於商務進行大有妨碍已電請駐鎭某領事與上海通商交涉使交涉矣

●反對米捐之無效 (蕪湖)

蕪湖五帮米商總董湯香稲等因江蘇規復出口米捐商方實有不逮出爲反對茲聞江蘇都督電致駐蕪米捐局長李陳二君云據財政司招呈米捐閱悉江蘇駐蕪米捐旣與稅務司切實籌商訂於陽歷八月初六日實行開收何以湯董又請緩至九月十一號開辦一再遷延損失鉅款未免有負委任查蘇皖壤地密接現在甯垣軍隊需餉危急萬狀甯危皖亦不能獨安各米商應亦深明大義竭力檢將姑准寬限一星期卽於八月十三號開征並准向收之平糶功德銀一分五厘量予減免以示體恤其米捐正項及雜糧捐數仍照向章抽收應卽商請蕪關稅務司協力補助嗣後如無完納蘇捐實據卽遴總稅務司電令概不給單放行仍由該局長先期通知各米商一體遵查辦理情形隨時具報等因已由李監督商准稅司於今日實行征收云

●陽春土匪之猖獗 (廣東)

廣東陽春土匪猖獗情形屢誌本報茲悉該處匪患近日益甚潭水鳳南堡中股河塘角等村被匪首劉生初等率匪徒數十搶去婦女十一人孕婦一人男子四人幼童五人刦去耕牛十一隻七甲雙滘大陳各處耕牛亦被土匪搶刧一空旱造田禾均由土匪收割賊亂未止歲飢又來慘哉陽春之人民

●電請派兵赴開平剿匪 (廣東)

服東胡都督日前接香港來電云八號晨早本堡被大股匪數百揚白旗而來綠白帶連刦順安西和東塘舊村四鄉掠屋百五六十家擄人三十餘名槍傷一名乞火速派大隊馳勦以免地方糜爛云云

●憲兵改編之計劃 (蘇州)

都督前駐蘇城所有憲兵以蘇州爲根本地故有司令名目現已移節金陵聞司令部亦移設甯垣此外地面廣闊者設一管帶狹小者設一隊長江南北共編三營而以甯地爲一營鎭江揚州江北等處爲一營蘇松太爲一營其蘇松太一營仍以蘇州爲本部原有司令改稱管帶云

湖北

△監利垸民械鬬之詳請

監利縣南鄉護城垸與玉城垸原係毗連護垸高于玉垸是以護垸之水向由玉垸消洩本年因江水過大玉垸堤紳楊子光等恐沖壞垸身是以堵住護垸堤紳潘文蔚以不准洩水勢必淹沒故不得不以身命爲孤注特鳩衆二百餘人各持器械强行掘開洩水玉垸紳耆當亦集衆持械抵抗于是兩造大鬪垸南連打三日護垸斃四命傷多人縣知事聞訊當卽下鄉彈壓兩下俱不准械鬪並請議事會紳張南薰等出爲調處擬令玉垸堤紳代護垸修築一洩水支院以賠償其損失護垸紳民以玉垸打死該垸人數名雖代修支院不足以賠償誓必要其抵償生命縣知事力勸其照前議了結致滋該紳潘文蔚等之疑竇昨以受賄偏袒等情赴省控訴矣

△籌議修築四邑堤工 (鄂省)

安陸府屬鍾祥京山潛江天門四邑俱濱漢水向稱澤國又加以頻年大水沖毀堤身甚夥因前淸時民望官修官推民築致近年來堤身愈形朽敗若不及早修築一處潰口四邑受殃是以安郡治安會長彭養光君現特發起在安陸府設立安郡堤工籌辦處聯合四邑同時修築以鞏固堤工惟工程浩大需款二三十萬官家旣難應付民間亦不能担任是以特籌出辦法數條呈請內務司核辦矣茲爲調查如下修堤之費先由民間擔任其辦法按照田地多寡之分派每畝派錢二串文如不敷再由公家補助各段各舉堤紳一人每縣公舉正副堤紳各一人專理修堤經款一切事務各垸由垸紳担任修築須出具五年不毀切結呈由縣正副堤紳加戳送存安郡堤工籌辦處備案如先期崩塌則追合賠修安郡堤工籌辦處辦事職員由四邑紳士公舉呈由內務司加札委充以昭愼重

江西

△內務司暫行慰留 (贛省)

內務司長前本委任賀國昌君嗣因賀君電請辭職李都督極力挽留未到任前則由王有蘭暫行署理近有於戀電致都督請賀國昌君業已由準可促其到內務司之任於是李復致函賀君飭其卽速來贛故王君辭職一節仍須暫行署理俟賀任後方能交卸云

△行政官有志上進 (贛省)

視廳總監吳照君日前上稟都督稱現在本省議定派選學生留學各國職廳自願解職呈請派送美學以資造就同時並有前內務司羅家衡及司法司長徐元諾內君日昨呈請都督解職派往西洋學政以便深造李都督以羅徐兩君在日本法政畢業倘再往西洋學政則於東西各國法政將來必有故已允准徐羅兩君遂往學習不可發表云

△軍務長呈請辭職 (贛省)

務司長陳澤霈君自履任以來辦務頗爲認眞且陳司長於軍事上富有經驗兼之文筆敏捷公牘尤事因陳司長曾爲前贛南某督撫李都督接任時卽電請陳君爲高問官無論軍事民政事件悉以咨陳司長以都督府公事繁冗實難軍務司長之職特面向李都督辭卜李都督如何答覆也

蕪湖

△海軍右司令來蕪 (蕪湖)

日謠辭四起故海軍總長特令右徐君乘坐楚泰兵艦巡閱長江各日徐司令蒞蕪卽登岸親往各機詢一切聞不日仍駛往下游云

△李氏收取房租 (蕪湖大街)

馬路市房均爲李伯行之產剗因照章撥還應由李自行收租昨日租人丁松臣邀集各住戶提議收租擬自四月起租大爲住戶反對住戶須從七月起租再四磋商仍月初一實行云

浙江

△催解認捐欠款 (杭縣士酒認捐)

指公所楊德培前因欠繳捐款甚鉅當由財政司胡引之司長委員前往提取在案現聞該委員某君近日提款解司僅洋蚨一千元業經司長查該公所自本年五月初三開辦起至七月底止應解指洋四千三百三十三元萬難再事遲延剋復二次札飭該委員已於本月初二日(卽陰歷)前往杭縣士酒認捐公所催提矣

△誣控侵蝕公款 (浙省嚴州)

分府葉皓書當光復之初力任艱難其時庫藏如洗經葉君勉强支持地方賴以安靜嗣後葉君呈請將軍分府撤銷亦較各分府爲先支用各款亦較各分府爲少壘據建德縣余重耀呈報蔣都督亦謂葉君忠厚謹廉聲明絕無侵蝕地方款項情弊現悉有該縣士紳潘承瀚等無故誣蠛葉君信任科員方達成居維玉等侵蝕公款以致各項浮冒開報具稟都督府請爲澈查辦理等情當經蔣都督批示略謂葉皓書前在建德縣知事任內各項支銷是否核實自有監督財政之機關負其責任接收交代之知事亦有稽核分配之考成未便因空言指控卽予委派澈查應毋庸議云

△匪徒聚盟之可駭 (平陽蒲)

門鄉多紅帮匪徒七月二十七號匪首楊得勝偕同黨施鳴奏等集匪三千餘人於積穀嶺以香灰和酒徧飲其黨開議案件一不納錢糧二反對國民捐三扶助眞主(詭謂眞主出福建年十五歲)四剿滅教堂學堂衆歡悅鼓掌推楊等十八人爲十大王約九月間起事查平陽各鄉惟蒲門距城最遠其地毗連閩省鄉人均係野蠻毫無知識苟得良有司雷厲風行乘匪黨初聚衆心未固時一鼓擒渠卽可立時解散若任其養癰貽患後禍正未可料也

南京

△上新河自治之悲觀 (上新)

河距南京城西十餘里木商薈集之所其地設有江東司亦曾舉辦自治劣董孫某向以敲詐爲生活每假公益之名斂財肥己其家終日聚賭恃有江東司與駐紮其地之某營長爲之包庇故敢肆行無忌又該處之馬兒橋北河口螺絲橋等處烟館林立附近駐紮軍隊中有軍需排長司書等常往過癮故各烟戶皆有恃而無恐且該處近日拐案屢見迭出所設警察毫不過問亦怪事也

△甯垣禁煙之進行 (南京禁)

煙期限前經警察局長呈請都督批示以本年十二月底爲禁絕之期當飭禁煙處各員嚴厲進行又以欲得禁煙眞實之効力非從專賣入手不可爰擬設立專賣處一所將甯城現在所有各土行店一律令其收歇其所存之土膏儘數由專賣處收買其價卽以售出土膏所得之值按月抵還幷會同南京府自治局商務總會辦理以期周密現已呈請都督核察矣

蘇州

△營長被人控告 (駐紮震澤之)

陸軍第七十九團第三營營長束某前日被人投省控告指其在震澤捏作威福與該處富紳硬行借貸勒令鄉民供給用費並縱兵强行輿物攤派鋪戶種種苛捐劣跡多端業經軍政司盧鹿萍君特委軍法科一等科員陳渭生前往震地訪查不日卽可回省稟覆矣

△陸軍講習所定期開學 (蘇)

省陸軍將校講習所由軍政司長盧鹿萍君呈奉程都督設立以來非常完備整齊所長朱君綬光監學厲君爾康及各教官等均係東西洋專科畢業軍事學問頗有心得於教授各種學術異常熱心各學員亦皆現充軍官者向學志堅於戰術科上尤肯竭誠考求至內容之整齊規模之完備令人敬羨卽此次暑假期內特發下課程數稱以備各學員在此期內自行研究不失光陰現定於陽歷八月二十號開學云

△赦釋罪犯 (前袁總統所頒命)

令內載有犯罪在民國元年三月初十日以前者一律酌看情節輕重減等赦釋故前日軍政司法科特由陸軍監獄提出罪犯十一名分別復訊明確當堂赦釋五名尙有六名已減等送交罪犯習藝所工作矣

松江

△選舉議長 (松郡市公所將舉)

各項職員向盟共和兩派議員各有預備勢力亦均惟個中明達者多謂桑梓之間無在非叔伯昆弟故皆不願爲無謂之競爭十四號舉正副議長全體一致投票李維翰當選爲正議長吳前福當選副議長總董董事定十六號再選

△稽查軍隊 (松人奚葆琴君向)

在省垣候差近聞由程都督委奚及某君爲稽查軍隊委員來松稽查水陸兩軍隊惟兩委員行旌濡滯說者謂需賠查故未能知其蹤跡也

△刑庭將開 (天馬山張紳葆培)

因爭刈蕩蒲與民人孫義則糾衆會壘誌本報十四號檢察廳已將此案提起訴審廳後卽可開庭而一般人士熱心該案者爭以得預旁聽爲快

△殯儀誌盛 (前松軍司令鈕毓)

生君之德配徐夫人病歿後門生故舊於本月十二號假醉白池開會追悼十三號舁靈位自長壽橋南廣化寺啓行走鬧街繞塊洪橋沿西大街入西城門過府橋出南門至大張涇碼頭登舟用小火輪曳四馬橋鎭間安葬餞城士庶空巷出觀前導水陸兩軍隊整隊隨送各將領亦跨馬隨行有白色長旛十餘對歷書民國官銜如臨時政府參謀次長第二任總統府諮議官急類影亭後鈕君乘馬隨行靈柩用松柏圍繞兩公子亦跨馬隨之親朋步送者馬送者肩負花圈者彌望皆是可謂極盛

本地時事

●副總統電聘關炯之

武昌黎副總統致上海通商交涉使陳貽範君轉英公廨正審官電云關君炯之鑒執事宏才素所仰慕內政外交富於經驗前次函邀又派員往請諒表同情祈早回鄂以資臂助幸甚〃洪寒

●請檢還油池保險單

浦東沿浦上下游火油池向由亞細亞洋行出立銀二十萬兩之保險單呈送該管領事轉交前淸道署存案每年一換此項單據並非保油池失事之險係爲賠償油池或有失事害及隣近民居幷池存滲漏有碍農田等項損失而設故極爲重要現經民政總長總務科梅問羹君查明前項保險單截至陰歷七月均屆期滿若不先期倒換適或不愼大有關係當飭據管卷處查復此項保單光復時經前淸道劉襄孫携去無存卽經稟明李總長函致劉前道從速檢還以便核辦云

●派艦恭送行旌

駐滬海軍總司令黃鍾瑛君因悉孫中山黃克强二先生赴京由滬前赴北京爰於昨日諭令海琛巡洋艦先往吳淞口外三夾水洋面泊候俾便恭送行旌赴京云

●海軍部鄭重江防

海軍部劉總長近以各省多有遣散軍隊情事而長江一帶帮匪甚多深恐遣散軍人被匪勾結爲害尤烈自應預爲防範爰特電令駐滬海軍黃總司令迅派飛霆及楚同卽日由滬駛赴長江沿途至岳陽等處妥爲防護以保治安現該二艦已於昨日由滬起椗矣

彭壽堂祕製專治痴癲陰陽癲悟丹功效說 [illegible] 治文武 [illegible] 眞正馬寶每分二元每錢十八元 [illegible] 經驗奇方 咸稱天下無雙 遠埠函購 [illegible] 幸錯過 服不效驗 包退包還

孫黃將作京華客矣

孫逸仙黃克强二君現已定八月十七夜（卽今夜）乘安平輪船北上有兵船一艘隨同護衛聞同行者人數甚衆其隨帶行裝內以機器車一輛馬車數輛爲最惹人注目云

通飭衛田免予繳價

各屬業戶墾種衛田曾於前清已酉年間創議繳價嗣因各業戶無力照繳致未遵行旋經各直省大吏慨念民因均經先後奏請豁免惟蘇省漕督瑞徵在蘇撫任並不奏免反催令各屬繳價而業戶因歷年荒歉仍未遵繳光復之後乃有泰興民政長及丹陽姜民政長等查悉瑞徵舊案覬覦屯田利源頗厚希冀爭繳管業是以呈請程都督准予續辦茲奉程都督查得該民政長皆係本地公民任充築知各業戶無力繳價者居多因此擬請續辦衛田繳價藉此得以執業居心甚屬險惡是以嚴行批斥駁不准理並於前日通令各縣民政長所屬衛田仍由原墾各業戶承種援照直隸等省衛田免予繳價仍將境內衛田原額報查等因現上海縣民政長業已奉到訓令遵卽飭查矣

章豹文又升旅長

陸軍第十師第二十旅旅長田君應詔現因升調別軍師長所遺第二十旅旅長一缺茲奉江蘇程都督查有現辦該旅第四十團團長章豹文辦事精明調度有方且查去年光復淞滬一帶頗爲出力勞績尤深自應保升爲二十旅旅長仍歸陸軍第十師管轄除核給委任狀外並於昨日令知該師與紹璘師長分令所部各屬一體知照矣

李統領謝客之通告

滬防全軍李統領運因各處薦函紛紛無可位置故於昨日特發通告云照得聞雞起舞澄清端賴乎名流擠鎗雄談優客交稱於當世是宜法古人之宏奬庶足酬壯士之襟期謬忝領滬防自慚菲薄欲集英才四海指臂攸資安得廣厦萬間歉顏盡露乃羣賢佐治已覺如林而名士過江猶多於鯽或恃個人之名義或懷薦牘而干求應接不遑聯翩而至允其請則無從位置拒其求則未免寡情現當財政支絀之秋度支正求撙節值海宇粗平之候軍需何敢虛糜諸君際會風雲卜飛鳴於轉瞬而鄙人質同蒲柳愧蔭庇之無多情有難言事非得已恕不簡覆諸乞海涵特此露告

上海南商會呈江蘇都督文

（爲征稅紛歧請賜整頓事）

（上略）竊據南市各商紛紛到會告稱自本埠光復軍政府出示所有前清秕政之落地會防水卡等捐一律革除商界歡聲雷動軍需踴躍輸將乃不旋踵而貨物稅發生商等以公家急需不敢稍存違抗而滬稅多半由同業總認誠以貨經認稅分銷本省得憑分運單驗免重征舊例如是新章仍之詎省議會續議忽又改爲產銷分征原就值百抽二各半輸納而惟認商繳額不減不啻額外加征追張所長任事又分認稅爲進省出省產地銷場四項似此政令迭更非獨商等靡所適從實屬違背議案其他之變本加厲者卽如茶葉一項滬商自產地採運而行經蘇州者產銷兩稅均被蘇征由杭來滬者又被閔庫攬征致上海茶葉業所認之稅無從抵補又如棉花皆由浦南各鄉鎮運來亦被閔庫攬征衆商正在驚疑而日前上海油車碼頭又發見閔行巡船與上海稅務公所之巡船首尾相銜彼此爭收貨物出入屢被留難商情岌恐除請轉呈都督主持等情查捐局厘卡爲前清最秕之政不待贅陳民國初定省議會議征貨物稅者原屬不得已權宜之計乃閱時未幾一再更張於已經認稅之貨分運責加銷稅來貨又有他處攬征認商賠累何底至閔行五庫兩卡在前清同隸於松滬總局然其捐務則不同蓋五庫征收進口閔卡專征通過今水卡決議裁撤而該處公然設立五庫屬松江姑置不論若閔行固上一鎮耳不但就地設卡且更派船駐滬當此改良稅則本省通過尙不應重征乃竟一縣兩稅成何政體不亟改革竊恐衆怨所積難免激起風潮況滬南商市與租界毗連租界絕無惡稅南市則房捐牙稅缸捐坐賈各種名目層層剝削目下商困已達極點縱使稍事寬容猶恐爲叢敺爵若再貪多務得必致華市成墟商會爲大局計不敢壅蔽非故作無疾之呻吟伏乞都督鈞鑒迅賜查明整頓庶免苛斂而恤商艱云云

店夥並非盜夥

裏日暉橋陳桂林雜貨店被盜搶刦戳斃店夥一案所獲七犯內有陳阿文一名係茶館店夥昨經開設小茶館之周兪氏具稟滬防全軍司令部聲稱是晚該盜犯等深夜來至氏處强欲吃茶當卽拒絕詎顧棨生等竟敢自行取水洗脚燒茶飲食復又抹牌宿這嗣有營兵多人來店拘拿盜匪致將店夥陳阿文悞拿實與此案無涉氏懇作保叩求摘釋等情當奉李統領諭候查明批示云

舊鎗趕緊修理

上海警務長穆杼齋君前曾知照南區區員張欣元君赴各區調查所存舊有鎗械損壞者責令造報修葺然後撥防應用茲由浦東四區區員宋國瑞派巡長率同巡士二十名各荷舊鎗念支至南區請換領整修新鎗二十支以重防務旋由穆君知照各區如有應修舊鎗赴局報明以便修竣防用

預備交議事件

昨日市政廳特開董事會提議應交議事會建議事件午後三時開會由各董事到會議明各種交議之案列表開載以便交由議事會屆時照章建議云

法政大學招考之示諭

上海縣吳民政長昨發示諭云准中華法政大學發起人黃慶瀾張一鵬陳英謝健狄梁孫潘承諤金鴻翔趙恒獸函稱同人等爲養成行政司法人材起見照歐美大學編制組織中華法政大學分設大學部專門部及高等豫科現因中學畢業生尙不甚多先辦專門部法律部茲定於八月念五日招考專門科學生九月初一日招考講習所學生業經登報通告深恐有志之士尙有向隅之憾用特備具校章一份函請公示佈知凡有合本大學章程第十六條第一項至第四項者可逕由民政署及地方自治團體備文咨送免其考試等因並送章程到署准此合將第十六條第一項至第四項章程摘錄出示曉諭爲此示仰中學校及師範學校並與程度相當學校之畢業生等一體知悉如有志入前項法政大學肄業者迅卽携帶畢業憑證呈驗以憑備文照送毋遲切切特示計抄（第十六條第四項章程）一中學校及師範學校畢業生　二與前項程度相當學校之畢業生　三小學校教員　四在法政學校及與本校同等程度之學校修學者

衛隊胡鬧之虛驚

滬軍都督府自奉諭取消以來所遣散衛隊兵士亦奉王司令長稟准蘇州程都督已于本月十三十四等日一律遣散回籍之後尙有三四十名仍逗留其中前晚八時有甲乙等數兵士因與丙挾嫌以其在營時擅作威福致起衝突遂將丙圍住毆丙自知寡不敵由樓窗口躍出在附近某店窗口而甲等尙不干休追往復毆各商舖不其情以爲兵士有變相率閉門嗣經該處崗巡查見當將一干人拘解二區局移送警務所請辦穆警務長諭將事之各兵士送請前該隊王司令長行發落

校友會定期成立

上海縣立敬業高等小學校定於陽八月二十五號九時開校友成立大並因校舍落成於八月二十九三十十一號招考新生想屆時報名投考當必不乏其人也

本地瑣事

城內

提訊搶女案

李榮熙海地方檢察廳控訴孫福根糾衆白强搶閨女等情一案昨午經陸檢察提訊李供本邑人家住治下法華膝下無子祇生一女年已十五歲字閨中緣有鄰人孫福根者素無事與流氓爲伍今年陰歷五月中人因事出外未歸突有多人來家不情由將女兒搶去當時我妻上前攔反被若輩推跌而歸及至民人回家三調查始悉爲孫福根糾衆搶去將兒另藏他處是晚已遭成婚民人甘服爲此控請提究孫福根供本地耕種度日李榮熙之女嫁與民人爲李榮熙夫婦雖未主婚然暗中已有意此次婚姻實有該女自由並非民强求迨至完姻之後李榮熙夫婦聽播弄忽而反悔出場饒舌民人迭次懇親屬再四排解李堅執不允民人得已于上月抄將李女送還李家不李夫婦拒而不納顯悉送去之人將女暫寄戚家居住並無藏匿之事孫叔父亦上堂伸訴前情尙官訊得原供詞各異此案若非李女到案難以定乃判將孫福根押候覓保出外限星期將李女交案再行復審判決

南市

果然佛法無邊

小南門小天台僧院因僧尼同處形迹可疑市政廳戶籍科員函經南區派警查僧人道明女尼功耀及女子高鷺兒到區移由裁判訊實因該院僧前有博等種種違法之事判將該院發封地公交方董事收管改辦公益之所案乃有院僧爺行赴地方審檢兩告要求給還廟產奉判決准予執行日諦行偕道明赴裁判所呈上該廳令當請求將廟產及封存在內之莊等物給予承領等情陳裁判諭以此事已報告市政廳執管既據請求給還之處着靜候商明總董核辦該兩償始准遵命而退

閘北

供認串賣屬實

蘇湖女子陶來蘇被吳道生與張氏夫婦串同周玉田拐賣與范友才一案昨經孫所長提訊女供與母逃荒來滬寄居吳眞生家致遭拐賣之周供認由吳夫婦所託賣與范姓議價洋六十五元已付過四十元交吳收去云云奉判分別還押聽核辦

英租界

會審私售軍裝案

漢新洋行買辦張靜江被公共總巡捕房控其私賣軍械不領執照等情由公廨將張傳案昨午後奉公廨王襄讞會同德副領事師諜君升堂會訊先據捕房刑事檢查員倪克律師上堂譯稱漢新洋行不應私售軍械不領工部局執照應請嚴究留之張靜江卽張人傑延德雷斯律師到堂譯稱漢新洋行係華商合資公司專做進出口生意並不兼賣軍械事緣數月前有法商徐逢源在法領事署領有執照借漢新洋行出售軍械並托漢新買辦張靜江彙理月貼洋三百元立有合同爲憑近因漢新所延之德人哈德師欲思攬權不遂被張於上禮拜三辭歇該德人卽投報捕房以張私售軍裝等情致奉傳究殊不知漢新彙辦軍裝生意係法商徐逢源個人之貿易領有該管領事執照爲證與張毫不相涉今將執照呈電查此案發起之原因哈德師被辭後索取半年俸金張祇允給一月之俸洋並購船票俾回德國詎哈見計難如願砌詞誣報捕房今請堂上將哈德師暫留以便澈究並傳見證德人哈德師上堂由德雷斯律師詰向爾到捕房報告謂漢新洋行有大批軍火將到見買辦張靜江寫信爾上前張卽將信藏匿可有是語哈答稱有德律師又稱張之經手軍械祇有數月因法商徐逢源回國後始托張彙理是實由西官核伙會商之下判張靜江交德當斯律師帶去候下禮拜一午後二下半鐘再行復訊核斷

張之紀尙須復訊

溫州人張之紀假冒武昌黎副總統部下官長來滬兜售湖北公債票一案經公廨迭次研訊英領事以原告並無確實證據飭交保候電詢黎副總統查明復到再核在案嗣據黎公復電公廨以並無其事查無其人請爲澈究等情經關讞員將電碼抄送英領事署並請訂期復訊因承審之英副領事康君出外避暑昨晨英副領事到廨嚴闢讞員聲稱查此案原告既不能將明被告欺騙之理由且無確實佐證未便久懸堅欲將張開釋關讞員以黎副總統有電到廨飭令查究未便遽行開釋一再磋商判候下禮拜三原告呈出確實證據再行訊奪故張之紀昨日並不到案

王壽昌又騙公款

湖北黎副總統前派代表彭壽彭在公共公廨控漢陽兵工廠總辦王壽昌（卽子仁）與收支委員張鴻鈞捲吞鉅款等情由廨將王張兩人拘案迭次研訊明晰判張將已用之銀繳案交保開釋王同代表赴鄂清理各情早詳前報茲經黎副總統查核王壽昌近又騙領公款洋三千二百元匿跡滬上卽派員莊時伯來滬並電致陳交涉使轉咨公廨於昨由探將王傳案先據代表莊時伯上堂訴明前情並將委任信扎呈驗請爲追究訊之王延費信惇律師辯護關讞員商之英翰副領事判王交三千元人洋并保候下禮拜一原告呈出證據訊奪

法租界

並未强拽婦女

前有劉少泉之眷屬乘馬車在法馬路疾馳由一百七十三號拘入捕房劉之洋東卽函控該捕不應將婦女自車下拽下等情捕頭卽傳陸稿荐肉店及廣大酒店等夥到堂證明該捕如何拘拿快車並未强拽婦女情形故中西官特傳劉少泉訊究在案昨奉堂諭判劉少泉洋二十五元以五元給該捕以償其名譽

小孩寄堂候領

昨有一十歲左右之男孩在法界迷路由捕送至公堂請爲安插該孩身穿舊緞布衫褲供名滴金寧波人旣不知何姓亦不知住處官判寄堂留養候認

美租界

相驗三則

扛夫金阿康前日與同伴曹方生在華記路茶館內吃講茶口角之下繼以用武金被曹毆跌身死由捕將曹拘押屍送驗屍所昨經中西廨員蒞驗係氣閉致斃飭屍叔金如球具結收殮聽候傳訊　又滬秀山前日搭電車至靶子路跳下跌傷甚重由捕車送醫院已經氣絕昨由中西官驗明查無屍屬當將死者身畔洋六元小洋十七角着地保購棺收殮聽候認領　又吳富卿住吳淞路一千六百十號昨忽發急痧身死由同居報告捕房旋有其友袁生昭投案求免報驗備棺收殮捕頭準云云

戲評

新劇同志會之社會鐘

（遇害）

社會鐘一劇於改良社會而兼及家庭者也編劇者爲日本佐藤紅綠其意欲革除社會不平等之階級喚醒家庭無智識之自由誠救時之藥石近日之良好劇本也劇中情節爲左氏家庭及石氏父子事左元襄嬌縱其愛女不加檢束至家庭間風波疊起幾至一家星散老石爲饑腸所迫竊人牛乳一瓶原屬細微之過不足爲終身之玷對付之者不稍加寬縱必視爲極惡大罪使其子改悔無從激而成爲盜賊終身陷於罪惡之途是非石大郞之過是鄉人之過是長安寺僧之過是左氏之過實惡毒之社會陷人於盜賊之途也陸君憤世疾俗排演是劇蓋欲提倡社會主義者也思想之高非近日趨時之新劇家可比

時評三

孫中山銀行餘談之餘談

（心史）

中山爲民望銀行爲正事不佞以忠言救正之誠有愛於中山非得已也若以此與不佞弄舌不佞何敢致答以費時間惟以前清度支部飯食事與中山銀行相對論則不可無所聲明謂共和黨取此項飯食銀兩報紙既有專電議員既將詰問則自有水落石出之日非口舌鬭戲所能了至欲以此抵制時事新報之心史謂心史持噉飯主義乃至噉及度支部之飯食心史縱善飯卻尙未諳此味設謂心史噉度支部之飯卽不應論中山取關道庫之款則心史今日之明目張膽敢爲論列自覺無所於愧再易一說謂中山之取關道庫款猶之心史噉度支部飯心史無此噉飯之本領中山則實有此取款之電文是未可以諂諛與事實相並論也若以中山之取關道庫款比之心史之噉度支部飯令心史無以五十步笑百步以此爲中山辯護冀杜心史之口當杜於噉得度支部之飯之後今非其時然其位置中山則太不堪矣中山決不願有此種辯護人此不佞所信也且不佞甚愛中山決不願以此等不堪之語時時牽涉中山也雖有後命弗敢承矣

新曆八月十七日(即舊曆七月初五日)第一千六百八十號

小說

哀情小說 青絲塚(續)(寄象生編)

出發之前一夕友朋親族鄉黨里鄰爭送之以小旗書吉利語兄弟行有所謂救我同胞者姊妹行有所謂援我柔魂者鄉黨里鄰有所謂造福萬方者諸如此類不可枚舉仲甫皆爲之插於樓上下以爲交游光寵而閨中之淑完則仍哭不休後經大衆曉以大義乃少止更闌夜靜淑完哭謂志超曰兵者危事戰者危機汝此行也生死存亡似不可以龜卜倘有不測：余則無稅駕之所：今汝志已決事已熟余亦不能再爲梗余日間剪下青絲一縷汝：好藏之千鳥萬里沙場如余附汝體念之余時或取下一把弄如見余面余言盡此：願汝：歸路封侯：志超乃俯伏於淑完之懷哭不成聲者久之乃曰弟最親愛之姐姐其亮弟其亮弟此次之事大非弟之本心想姐亦知之毋庸弟喋喋然弟入軍能直搗燕京掃除醜虜弟與姐姐將來之幸福亦正無量即有危險弟當臨陣脫：與姐姐聚首譚心爲期應亦不遠姐姐慎勿過愛

汝南雞鳴天下日志超同學整隊來邀同學之父母妻子亦塡塞道路志超出即擠入行伍而淑完仲甫黃氏陳氏等與夫志超同學父母妻子之哭聲直上于雲霄矣一聲開步走電掣更風馳昨宵枕上之人今日天涯之客

截長補短

冷齋補筆(量能)

▲在理會

北方有一種在理會入會者不飲酒不吸煙而鼻嗅明目散如嗅鼻煙頃刻不離然崇奉觀音像有上不傳父母下不傳妻子之五字余昔有一御夫會在理後因染芙蓉癖出會告余曰不傳之五字即觀世音菩薩五字也余問何前祕之而後宣之曰曩在會若吐實天必降罰故雖親如父母妻子亦祕而不能告今已出會無害矣噫愚民迷信可笑孰甚

通信

競先聯問

時事新報第三版自有滑稽偵探以及各種疑問以來海內羣才畢集于此競先慕之愛之惜以不知各各之眞實姓氏又不知各各之住址致趨訪不得聆教無由今祇得仍借該報之第三版之篇幅之上爲招待之所歡迎諸君如蒙不棄敢乞枉顧俾競先一求教焉幸甚感甚

文苑

默广詩話(續)(肩湘)

作詩運用故實須如水中著鹽飲水乃知鹽味然後爲佳若生呑活剝徒以撏撦爲工非詩家上乘也茲舉唐人詩一二聯以見例劉文房長沙過賈誼宅云秋草獨尋人去後寒林空見日斜時此用本傳鵩鳥賦中主人將去及庚子日斜二語也溫飛卿蘇武詞云雲邊雁斷胡天月隴上羊歸塞草烟此用本傳中海上牧羊及上林射雁二事也然乍讀之祇如寫景者然不讀本傳不知其爲運用故實也隸事之妙如斯爲極

懸賞

第七次揭曉(續二等)

▲平湖胡少槎

(甲)一瓜已熟切之尖頭落可以解渴可以滌俗

(乙)食瓜半塊火症霍然猶熱中者服淸涼劑其熱遂解

(丙)天氣炎熱小兒每喜食瓜母與一塊食盡方肯釋手

(丁)不速之客來主人切以供客客曰浮瓜勝於沈李矣

(戊)鄉人食瓜一口輒盡貪多勿嚼易生疾病

(己)一歪嘴食瓜欲得異味不料入口瓜壞隨手拋棄

▲南京姜輔世

(甲)美人所食美國地大物博故於此一份一嘗而置之

(乙)法人秉性輕浮近於奢夸僅擇其甘者而食之

(丙)日人所食日久垂涎一旦得手勢必齦盡

(丁)俄人所食俄人割據無饜勢必剝削殆盡

(戊)英人所食英人從中取利

(己)德人所食德人自一隅下手只圖掘取而已

▲蕪湖凌鳴皋

(甲美人)美不忍呑噬中國譬之見好瓜而不忍遽

(乙德人)德佔山東膠州要譬之吃瓜者僅食中瓤

(丙俄人)俄謀剝蝕北滿外譬之吃瓜者吃至瓜皮

(丁日人)日謀侵奪南滿內譬之吃瓜者盡吃瓜瓤

(戊英人)英攻片馬通商內譬之吃瓜者但留瓜角

(己法人)法擴土番西藏雲譬之吃瓜者專啗邊界

▲松江梅天落子

(甲)吃客所吃殘(說明)吃嘗西瓜之尖因味不適口不吃

(乙)闊大少所吃殘(說明)大少吃西瓜只嘗瓜之心

(丙)商賈所吃殘(說明)商吃西瓜必吃至皮始已

(丁)鄉人所吃殘(說明)鄉性暴每塊瓜只吃三口故餘者棱角

(戊)某童所吃殘(說明)某童喜頑一日吃瓜使缺其中兪成舟形

(己)某衞生家所吃殘(說明)某衞生家甫吃一口瓜見缺其旁疑爲虫食乃棄之

▲常州醒陸

(甲)此富貴人食殘者嫌味不佳一嘗即棄

(乙)此婦人食殘者故作斯文少食輒止

(丙)此窮措大食殘者捧之大嚙齒痕存焉

(丁)此醉漢食殘者操刀大割皮肉不分

(戊)此老饕食殘者食猶未盡顧而之他

(己)此小孩食殘者咬却一灣棄之而嬉

▲柴橋胡疾

(甲)只咬頭一口孫中山大雅吃相

(乙)己食其半袁總統嘗味吃相

(丙)爾吃棄了他吃不棄吃得剩皮財政部可憐吃相

(丁)論政言勢大聲呼號各報館着忙吃相

(戊)各抱宗旨衆口嗷嗷諸黨會鬨堂吃相

(己)不欲共和意圖獨立喇嘛活佛橫咬吃相

▲杭州朱蕊兒

(甲)嬌女吃一瓜尖說不甜不甜換一塊仍吃一尖

(乙)小孩吃瓜僅吃瓜心以下恐喉間作梗也

(丙)嗇客一個銅板買西瓜吃到邊皮還說可惜

(丁)廚子辦水晶碗菱蓮嫩藕復雕西瓜方塊以承四品

(戊)娘姨絞瓜汁飲客尙有瓜瓤急取自啣

(己)婢女拭瓜供主留小半爲自己偸食之計

▲本埠墜塵

(甲)病人或產婦所食力自攝生聊以嘗味故僅缺一尖

(乙饕豪者所食)慣嗜旨甘厭棄其次故尙餘大半

(丙貪吝者所食)一片空皮大嚼未饜故齒痕鑿鑿

(丁時髦者所食)頗愛時樣塊割片削故刀痕縱橫

(戊質板者所食)因用瓢抖注重中央故兩旁有餘

(己幼稚者所食)率性而啖轉念舍去故面勢偏曲

▲虎川顧蘭階

(甲圖)病人所吃蓋病人思食西瓜一上口而不能下咽也

(乙圖)小孩所吃蓋始生小孩齒牙未全瓜形小有凸凹也

(丙圖)患走馬牙疳所吃問何以知之曰因其齒痕畢露也

(丁圖)缺嘴所吃問何以知之曰瓜有三缺形非缺嘴而何

(戊圖)無門牙所吃瓜形兩邊低中間平食者必無門牙也

(己圖)歪嘴所吃問何以知之曰歪嘴食瓜先去其半面也

▲寶應慶雨蜓

(甲)纔吃一口旋即棄去其人之血涼直達極點

(乙)味美而甜吃去尖子其餘不顧其人素必暴殄

(丙)吃到瓜皮不留餘地其人平時必喜說大話

(丁)購得一片大吃而吃牙印儼然其人必是饕餮

(戊)中間瓤子吃去臘却兩頭其人當是中飽

(己)吃殘半邊而止其人之心想先熱而後涼者

第九次 (種類)數學遊戲

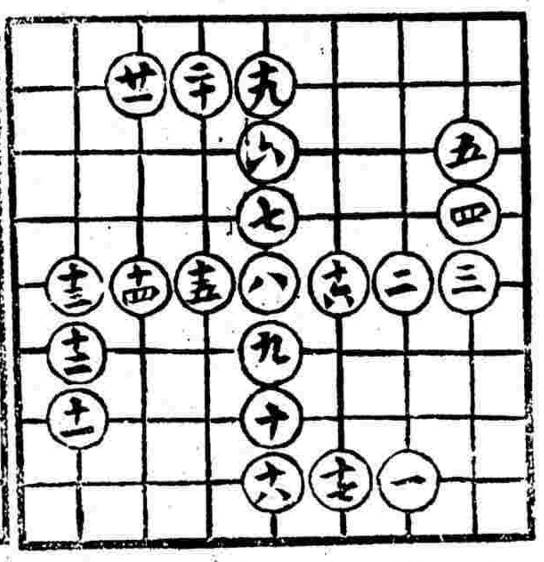

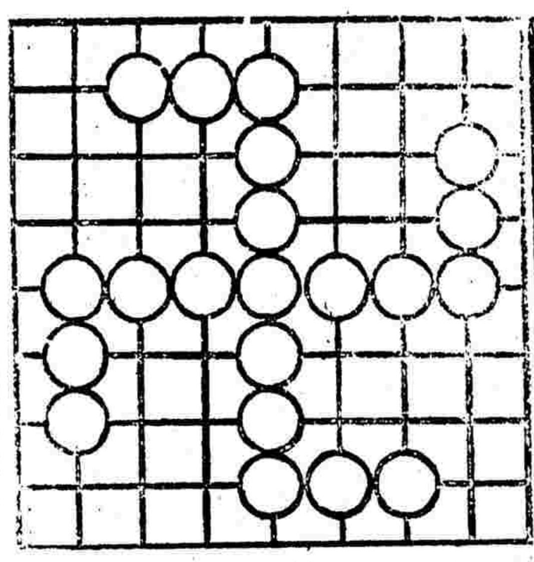

(問題)如圖以碁二十一枚列成卍字形欲盡行取去但取去之法先自某端取去一枚於是順次前進(不可後退)逐一取去如有空位不妨越過(有碁處不得越過)第一圖乃例圖以示取去之次序也但此係舊法讀者試再求一新法

(規則)讀者將取去之次序用數字塡入第二圖再將姓名(不用別號)住址塡入長方形內二者一併剪下投寄本館懸賞部限陰歷七月二十日截止

(贈品)一等贈盛澤紡手巾一方至三四方

第九次懸賞
姓名
住址

民國八年八月十一日(即舊曆己未七月[illegible]日)第一千六百八十號

兜安氏秘製保腎丸

凡操勞過度身體虛弱之人其腎必虧虧則病其先顯之病狀爲背瘠腰痠發現之初當以良藥補救之兜安氏秘製保腎丸乃腎病之聖藥也

專治

背脊疼痛　腰穴酸楚　筋絡濕痛　左癱右瘓　手腕虛腫　氣血兩虧　夢遺白濁　沙淋石淋　子宮寒冷　經水不調

也如神矣方並用功效益彰請試購嘗方本藥房濟世之功言不謬……每盒洋一元每料六盒洋五元該丸問世以來試驗萬人無不[illegible]……鋪設上海三馬路小華園斜對面鼎豐里口便是遠埠函購郵局妥速信資自給

此……每瓶洋二元每料洋八元●外搽珠黃生肌散每瓶洋一元

……重危險……菩染毒過重初起白濁淋漓難成魚口橫痃楊梅結毒小便腫爛水管不通宜服本藥房十寶搜……●倘花柳……每盒洋一元……鋪設上海三馬路小華園斜對面鼎豐里口石庫門內便是

避疫寶

疫夏時痧肚痛且多不見吐瀉之喉易而亂夫三人報氣病所致船中忽趁客能心中肩膀國出產之人家旅行者改良高出外……避疫防危口中丹生經化疾潤……染病一切險症不生誠國常備……發益者多凡有志提倡國貨者……無形中塞絕漏卮固有之利……耶茲將主治各症左列●購大包……

效用

時疫中寒腹痛眩暈胃痛氣鬱口乾
痧氣中暑腹脹食傷胃呆痰咳舌噪
嘔吐赤痢溜飲船暈瘴氣腦脹反胃
水瀉白痢積痞車暈頭痛牙痛口臭

定價

中包一角　大包三角(附賽銀匣)　小包五分

購
中包贈樣包二包
大包贈樣包三包
小包贈樣包一包

總發行所上海三馬路龍虎公司各埠洋貨店及各大藥房均有發售

四明銀行上海廣告

本銀行總行開設上海寧波路分行先設寧波江北岸一處重營務業章程五釐各商號往來無不克己歡迎
商業儲蓄
存銀活期三厘三個月四厘半年五厘六個月四厘存洋活期二厘……一年六厘二年……其餘隨兌各款格外公道如蒙賜顧者請至本行面議可也

真人參鹿茸海狗腎補血生精丸
真靈芝野山海狗腎生精如意丸

彭壽堂精製真正秘寶衛生欲充腎氣欲廣嗣續欲強身體欲除百病但服此丸無不如願以償功力極大一補有十年之功……

本草載海狗腎爲助陽生精補氣聖藥……
味和平不燥不熱……服最能……
……外……每瓶二元大瓶四元……每料二十瓶三十六元……

大藥房

秘製花柳聖藥
專治楊梅結毒

天下馳名●第一靈驗●……●珠黃十寶搜毒丹限日全愈永不復發
本藥房得異人傳授……
……每瓶一元●三天全愈珍珠琥珀五淋白濁丸每盒一元……上海三馬路小華園……過鼎豐里口便是

上海共和泰有限公司定價劃一廣告

冬夏帽履各種出品等件尤別出心裁悉合買客之心理……以昭信實倘蒙賜顧……
本號自開設以來所備英美各貨如嗶嘰羽毛呢絨洋紗泰西綢緞皆選取頭等貨品時新花樣售價亦格外克己定製海陸軍服新界男女改良……
上海河南路英大馬路拋球場口
共和泰有限公司謹啟

百試百驗包愈疝氣丸

妙治症藥●泰西秘方●屢經試驗●神效無雙●凡有醫藥不愈者試後方知實濟也●遠處信購●原班回件
服後一刻痛止 一天脹消
小腸疝氣之症其名有七病因寒濕入於膀胱氣血凝結不宜稍不調和以致陰囊腫脹偏墜疼痛元氣一虧其發尤甚痛時步不能行坐不能安一種苦痛之狀有不可言語形容者本藥房獨得泰西奇方虔製包愈小腸疝氣丸服之刻止痛週時見效氣鳴脹消囊核自然縮小矣新病二匣包愈雖極重極危十包數立根除最奇者將一料永遠斷根眞是海外奇方患者幸弗自誤○每盒大洋一元每料四元○又製精神效小腸疝氣膏○每張洋七角◎遠年疝氣必須內服外貼……上海三馬路西小華園斜對面鼎豐里口○錬雲大藥房謹啟

治咳嗽真有斬草除根之功

……
上海河南路彭壽堂黑錄

精神丸

中華民國陸軍部一等軍醫長醫學士張修爵鑒定

第一總統牌

看看大補品的特色

●購大瓶一瓶贈送小瓶六瓶

精神丸爲培補人身精血之聖藥其能力能充腦髓補精血滋肝腎補脾胃補元陽補督脈無論所感受之種種疾病一經服此丸後無不消除且能精神百倍健固異常焉
◎治腦經衰弱各症
◎治精神疲乏精液耗枯血虛精關不固一切衰弱各症
◎治腦筋亂思想窒塞腦筋無力常患頭昏偏正頭風及全身腦氣筋所患之症
◎治血枯血虛血熱血冷血少各症及血不養筋種種血分之病
◎治腎水虧弱耳鳴耳聾夢遺滑精房事過度元精薄冷精珠無力不能遠射難於子嗣等症
◎治癲癇瘋狂怔忡驚悸或心悸心虛心跳等症種種之精神病
◎治中風中痰或半身不遂手足麻木四肢疼軟行動無力等症
◎治肝胃不和或肝氣上逆胃脘作痛或嘔吐反胃噎膈諸症
◎治肺部受病氣急氣促咳嗽痰喘或肺癆肺炎諸症
◎治脾虛濕滯發瘰遍體不遂五更洩瀉或濕熱鬱伏不定飲食少進等症
◎治腰痠腰痛腰不能伸直懼於勞動及面色黃瘦
◎治口臭歪斜或牙部精神不足致咀嚼無力或牙痛牙腫各症
◎治眼部諸病如迎風流淚內障昏花瞳子所患之症
◎治小兒先天不足面黃肌瘦不易長發及知覺不靈或常患驚風疳積肝膨
◎治婦女精神不足血液虧耗或子宮能力欠缺卵珠不接陽精不納致難受孕或赤白帶下或天癸過熱過冷條前條後甚至終身不育等症
◎治過悲過哭過鬱過慮過思過怒致終日無愉快之狀甚至不飲不食釀成氣鬱致傷五臟六腑發現種種奇症
◎治飲酒過度腦髓精血爲酒精所吸收造出種種險症
◎治吸鴉片煙有癮之人煙毒入腦形瘦肉削或成癆瘵等症
◎治病痊後身體發腫或枯瘠不能壯健或飲食銳減或餘毒未淨胸腹脹滿四肢軟弱等症

服法　每日分早中晚三次每次用開水吞服一丸如重病至多每日服四五丸切勿過多慎之慎之

價目
大瓶計丸一百六十粒　價洋五元每打十二瓶五十元
中瓶計丸三十粒　價洋一元每打十二瓶十元
小瓶計九五粒　價洋二角每打十二瓶二元

總發行所上海三馬路中法大藥房
上海中法大藥房謹啟